中華民國念三年八月十七日 星期五 第九千五百九十七號

時事新報

今日本報外埠三大張 本埠另加一張 （售大洋四分二厘）

發行人 潘公弼 編輯人
發行所 上海山東路二二四號
印刷所 上海江西路三〇七號
電話 九三二五三至六號 四線轉接各部
電報掛號 六六九〇 郵政信箱 三四八號

請購本頁所列各號出品 可獲

聯合贈品券

聯合贈品券共有五千券。一千券。一百券。五十券。二十五券。十券。五券。四券。三券。二券。一券。四分之三券。半券。及四分之一券十四種。各處得來之聯合贈品券。不論種類。均可合併。任意掉換贈品。例如某項贈品。須十二券掉換一件者。可將四券三張。或三券四張。或用其他方法湊足十二券。即可掉換。

贈品共有七百餘種 聽憑揀中 請以一券換閱聯合贈品目錄

聯合贈品掉換處
一、總掉換處：南京路先施公司
二、上海中法大藥房：總店及支店
三、特約烟紙店、本埠特約烟紙店一百二十五家專換其本牌出品 三喜牌十種贈品專換
四、外埠：各地中國旅行社分社內

開幕犧牲品掉換處 南京路先施公司內 抛球場麗華公司內 小東門福安公司內

開幕犧牲贈品。計二十五種。共十萬九千九百件。價值壹萬二千元。

每人每種限掉一件 掉完即行截止

聯合贈品股份有限公司謹啟 上海四川路一一〇號 電話一九五八九號

美人香皂

福祿壽香皂 紅腰欖油香皂 裕華皂片

每塊均附聯合贈品券 每券均可掉換贈品決不落空 本埠各大公司洋貨店烟紙店均有代售

裕華化學工業有限公司

先施公司

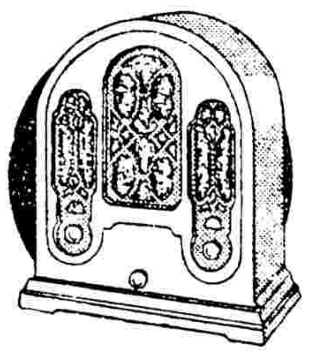

ATWATER KENT 愛開牌無線電

EVERSHARP 愛寫牌 自來墨水筆 鉛筆

綢緞部 疋頭部 襪部 文房部 無線電部

同時贈送聯合贈品券 購貨一元以上即可得贈

胃痛精

一切瘋濕胃痛渾身骨節痠楚等症 如屢醫無效者 請即購服 長製難牌

一經試服 奇效立見 上海西藏路北 濟華堂藥房發行 每瓶一元 各大藥房均售

本藥房自八月十六日起門市部不論本牌出品及化粧品衛生藥品購滿大洋五角概贈聯合贈品券

上海南京路中市 泰豐罐頭食品公司

本公司創辦迄今已有二十九年歷史首先發明機製各種罐頭食品上等餅乾備受中外歡迎茲為引起購者興趣起見先在下列各種貨品附送聯合贈品券其餘出品容後贈送再行登報通告

罐頭 鳳尾魚 紅燒牛肉 冬筍鷄肉 肉粗魚 架座鷄肉 冬菇鴨肉

必得寶 乃士 鳥利 杏仁 巧格力 桔子 鹽餅 玫瑰 餅乾

再者本公司自八月十六日發出之貨箱均有贈券惟市上間有存貨而未售罄者致或發現並無贈券等情因能予已密封無從補裝惟此種存貨必為數無多不久追補蛻市諒是幸

大鹿牌絲襪

完全蠶絲織造 的確價廉物美 每雙附券 計有五千券一千券一百券二十券四種

大陸襪廠啟 法租界唐家灣德祥里

四川商店

贈送聯合贈品券

凡購銀耳參燕滿洋一元即贈五券多則以此類推

此項優待辦法只限南京路總店抛球場分店暫不舉行

蓖麻葉牌潤滑油 省費15% 贈送25券

用蓖麻葉牌潤滑油保證可省汽油百分之十至十五 空瓶每只可換聯合贈品券二十五券

中國製油廠出品

汪裕泰茶葉頂好

南京路新新公司對面 亨得利

鐘表種類最齊 售價第一平廉 修理素負盛名 今日起凡購貨滿洋一元即贈一聯合贈品券照此類推多購多送

現代美容劑 孩兒面 柔化肌理 消除斑痣

上海中法藥房出品

國貨龍虎牌 人丹 防治疫痧 應效如神

A.B.C. 服裝大本營

大贈品期內凡購貨一元者照贈聯合贈品券五張

中國內衣公司

注意內有聯合贈品券

先施牙膏

用最高貴原料 貴最公道價錢

先施化粧品有限公司出品

立鶴牌面盆器皿

第一門市部 小西門蓬萊市場 第二門市部 法租界老北門 第三門市部 天后宮北首 第四門市部 小南門國貨商場

中華琺瑯廠出品

屈臣氏

清潔衛生 滋潤解渴

可口可樂 朱古力水 鮮橘露 姊妹露 檸檬水 沙示水 橘子水 香蕉水

可口可樂瓶蓋每只可換聯合贈品券四分之一券 其他瓶蓋每二只可換聯合贈品券四分之一券

掉換處 一 南京路先施公司內聯合贈品 二 四川路廿六號房間一〇 三 江西路三六號屈臣氏汽水公司

麗華公司

新到秋季應時貨品

綢緞部 疋頭部 中襪部 文房部 玩物部 中西鞋部 皮箱旅行部 女飾部 五金部 洋什部 化粧部 洋傘部

向時贈送聯合贈品券 購貨一元以上即可得贈 特價貨不在此例

天一味母

調味珍品 內附贈券

天一味母廠出品

雙十牌新出品 兄弟牙刷公司

余最喜歡用雙十牌牙刷因其一毛不脫為國貨中之傑出 楊秀瓊

各大百貨公司及廣洋貨店均有出售

老九和

綢緞全部削碼 大廉價 自八月十六日起至八月廿一日止 並再加贈聯合贈品券 人人可得 多購多贈

上海南京路望平街口

高貴婦女均愛用 孔雀化工社 是國貨化粧品界之革命軍 是舶來品之勁敵 優待顧客特送聯合贈品券

南方汽車公司 附送聯合贈品券 電話80008 附設搬場汽車 出租汽車 南市電話二二二二三

英國 天然水菓鹽 解渴 消暑 開胃 利便

大瓶二元，贈券十五分，小瓶一元二角，贈券五分，量水杯一只，各大藥房均有出售

卍字醬油

卍字每瓶二角附送聯合贈品券一券 重耐每瓶五角附送聯合贈品券二券

大華實業社主要出品 贈送聯合贈品券

大華漿糊 大華膠水 留蘭香牙粉 留蘭香牙膏 大華美髮霜 大華墨水 大華爽身粉 除蟲粉

鵝牌衛生衫 溫軟服貼 五和廠出品

美蜂牌手套 附送聯合贈品券 各埠公司洋貨店均有出售 美豐織造廠 上海貝禘鏖路貝禘坊六號 電話八一五六二

三友實業社出品 三角牌

馬利工藝廠出品 附送聯合贈品券

OMEGA 亞米茄錶 保持全球各大著名觀象台之最新紀錄 天梭錶 各貨高尚 總經理 寶禮洋行 江西路三二〇號

名人牌

包內附送聯合贈品券 券計有五千券 一千券 一百券 五十券 十券 五券 三券 二券 一券及四分之三券

金山牌純絲襪

茂昌眼鏡公司 老北門口 驗光素負盛名 售價第一低廉

贈送聯合贈品券一月 購貨滿洋一元贈送五券多購多贈 八月十六日起九月十五日止

亞浦耳燈泡 贈品辦法

各種可樂泡每只贈半券 各種哈夫泡每只贈一券 祇限本公司上海發行所門市部贈送以十萬券為限送完為止

廣協書局 上海北京路一四〇號

經理牛津大學哥倫比亞大學兩圖書公司原版西書 發行中華護士會護士學校用書 經售中華醫學會中華衛生教育會醫學衛生書籍教會用書歌譜 接辦前協和書局各項營業

老人牌白葡萄乾

福安公司 南市小東門中華路 百貨大商場

鶴牌毛巾

每打包內附有一券至一百券之贈券憑券可向先施公司十足掉換

社評

日俄糾紛之前瞻

由中東路買賣問題所引伸之日俄糾紛，近頃又由鬆懈而趨於緊張，彼此或陳兵示威，或宣言挑釁，劍拔弩張，形勢險惡；而日前英倫泰晤士報且以敏銳之感覺，謂目前日俄衝突尤甚於英俄之誤會，并羅列若干浮面事態，指陳其性質嚴重，一若遠東現局，即將毀滅於俄頃。然以吾人之觀察，英人之遽作如是估計，殆不過以危辭聳其國人聽聞，進而圖謀與日本瓜分遠東市場，設謂日俄即戰，是誠未免無視日俄動作內在之因素也。

誠然，今茲日俄兩國，實有其非戰爭不足以解決之矛盾，然試一檢視現階段國際形勢與兩國之實況，則又各有其不能即戰之苦衷；今茲雙方之揎拳捋袖，似必其複雜原因，初非簡單的『樸素而有害之遊戲』所得而賅括。蓋就蘇俄政府公報之論調，不曰日本帝國主義曲解蘇俄之和平政策，即曰日本將藉戰爭為攫奪中東路之工具，殊不知問題中心，乃繫於最近整個國際政局之演變，而日本欲於蘇俄加入國聯以前完成其對東路『不戰而勝』之幻想，尤為近日裝腔作勢之根源。

原自蘇俄建議東歐互助公約而博得英意贊同以後，其於歐洲，不僅拆散以希特勒為前衛之反俄陣線，且因俄法同盟告成之故，復使蘇俄於政治範疇中獲得大批羣衆；此種收穫，對於蘇俄固可減輕來自波羅的海方面之壓迫，從容集中遠東防衛之力量，以備一旦有事之際，可無西顧之憂。

惟蘇俄之利，即日本之害，彼狡猾之日人，何嘗無見於此，彼深感俄之動作靈敏，聲勢日壯，必將妨及其貪得無饜之侵略；益以俄果加盟於國聯，勢將與奮日內瓦之機構，增進不承認傀儡組織之效能，而此時之蘇俄，亦必不至舉中東路奉獻於日人，以自披其頰耳！

日人熟審此點，於是乃又開始進攻，一面偽造俄人陰謀暗殺日偽人員證據，嗾使鷹犬，儘量株連，以暴力拘囚俄人二三十名，以示山雨欲來之概，而脅迫俄人放棄東路；一面其外相廣田，看風使舵，以外交辭令，表示雙方尚有迴旋之餘地，如所謂『確信可由蘇偽間以互讓精神成立協定』之言，其絃外之音，仍暗示俄人迅作交涉重開之讓步。

然中東路買賣，斷非日俄兩國之問題，談判能否重開，固不僅視兩國當局所抱之觀感如何，更須視今後國際事變之如何推移而決定。依目前既成與將成之局面而論，如美國近派瑞士公使威爾遜為駐國聯專員，事雖顯示白宮當軸注視遠東與歐洲之局勢，但客觀影響，無異與俄國加盟之舉為桴鼓之相應。至於英國，似有若干公正人士，指斥日本野心，而少數商賈竟利令智昏，以考察滿洲為復活英日同盟之媒介，是又奚啻暗助日本進行冒險之戰爭。

突變為漸變之前提，而漸變必將進展為突變，吾人深信日俄矛盾之解決，唯有依賴於戰爭，而今日之日俄，又似均向戰爭之途而邁進！

黃郛將暫留牯嶺
華北事尚待續商
與蔣晤談畢週後北返
榆匪勢猖獗騷擾城郊
秦榆演習各國戒備嚴

中央牯嶺十六日電　黃郛十六日晨九時半、再赴蔣寓所訪談、黃氏首稱、來牯一週、以蔣委員長稍感不適、祇晤談二次、尚有若干問題、須待商洽、故在牯尚須作相當時間勾留、黃氏對記者所詢是否已打銷辭意一節、謂本人離平迄今、始終未正式向中央提出辭呈、故無所謂復職、繼稱一年前、本人赴平、就政整會委員長職時、原以國難嚴重、經各方敦促、故勉力前往、以期打開危局、彼時所抱方針、為一面秉承中央、一面協助地方、但一年來努力結果、自覺無補於事、殊違初衷、故南下、但使目前中央方面得能有所秉承、對地方亦能有所協助、則再度赴平、亦無不可、黃氏談及如何打開今後華北局面一層、則謂此事殊為複雜、非三言兩語可盡、蓋華北外交、非單方面之問題、乃兩方甚至多方面之問題、國人如能認清國內狀況、熟察國際情勢、體諒當局困難、和衷共濟、同心協力、或可奠國家於穩固局面、黃氏末稱、本人與蔣晤談畢、始克離牯、為時約在一週左右、赴平前當先晉京、殷同亦將同行、本人健康亦復、祇飲食不慎、時胃病偶發耳云云、

本報南京十六日電　外交界息、黃郛自赴贛後、辭意已完全打銷、對今後處理華北政務外交、已有辦法、僅局部接收戰區等手續事宜、尚須謁蔣、有所研商、黃在廬略事休息、即可搭中山艦來京、轉車北返視事、行期約在念日左右、

中時南京十六日電　據行政院息、黃郛昨在廬又晤蔣委員長、對解決戰區各問題、均詳細長談、約二三日內、即啓程來京、再謁汪院長、然後轉滬北返、

榆關外股匪嘯聚益衆

本報天津十六日電　海陽鎮西北同源鎮六十四日發現土匪二百餘名、附近同源鎮六七村、皆遭搶掠、婦女則遭蹂躪、海陽鎮駐防公安隊岳隊長、率隊往剿、十六日與匪已接觸、發生激戰、榆關外土匪嘯聚五百餘、每晚騷擾城郊、鳴槍徹夜不休、富戶懼有危險皆遷至平津、十四日晚十一時許、有土匪百餘名、乘警察防範稍疏、向西門外進攻、已為攻破哨卡、値大隊警察赶至、協同將匪擊退、日軍由十五日起、已助山海關警察、維持城內治安、檢查旅店愈嚴、

本報北平十六日電　榆城外二郎廟昨發現匪念餘、開槍示威、未切掠、該地距英軍演習處頗近、

秦榆間海陸空大演習

本報天津十六日電　今日秦榆間、日軍仍於上午七時演習、午後一時即終止、日演習時有日飛機二架、由錦州飛機場、飛至演習陣地、偽輕便偵察演習、至午刻飛去、停泊秦皇島英軍艦四艘、十五日下午、在海面換習並行艦面校閱式、旁晚仍回港拋錨、日軍自關外運來裝甲汽車三部、開入角山寺南大寺各日軍演習陣地、加入活動、又連日由錦州運至秦榆間軍用品頗多、偽軍政部參謀多人、與日關東軍部軍官數名、到秦皇島參觀、

中央天津十六日電　華北日駐屯軍、除連日在秦皇島南大寺擴大演習外、並自十五日起、在榆關二次實彈演習、共有士兵五百餘名參加、偽國及關東軍、各派代表十五人觀戰、日艦續到二艘、連前共八艘、巡弋秦榆海面、日兵營門前、裝設電網、架大砲三尊、築砲眼十餘孔、有槍砲三十餘尊、並新自關外運到炸彈十箱、子彈百箱、大槍百餘枝、以便應用、聞尚有坦克車及飛機五架、亦將參加表演、又駐榆英義兵三百餘名、官長二十餘員、自本月十四日起、至二十日止、在關外二次演習、重砲多門、並有戰艦八艘巡弋海面、戒備極嚴、

對峙演戰中謠諑繁興

本報北平十六日電　榆秦日軍、及各國軍仍演習中、平日軍定二十一日與榆來軍換防、已請路局備車、榆四城門、除南門為車站出入處外、餘三門日軍連日有把守盤查情事、

本報北平十六日電　秦島英艦、又到四艦、係由香港開來、日軍及各國軍演習區、現皆較往年戒備週密、秦日軍駐處、有壕溝電網、惟十六日晨大雨、各軍演習暫停、日軍在長城至角山附近、置有防禦、

申時北平十六日電　榆秦日軍、及英法意美軍演習、仍繼續中、當地民衆、因奇謠疊出、多惴惴、非俟演習終了、人心難安、現關外角山至海濱仍有英軍露營帳幕多座、

本報北平十六日電　日軍現演地在榆為角山四砲台、在秦為南大寺、榆秦民見日軍演習不已、各國軍雲集、且謠諑四起、頗有來平津暫居者、官則無事、

本報北平十六日電　陶尚銘來平、為報告榆秦日軍及各國軍演習真相、並商剿堵臨榆等屬匪辦法、兼參加當局對日新舊參贊原田清水迎送宴、戰區日鮮人居留以稀事、刻尚無實行辦法、

顏使返任期未定
赴贛說外部無所聞

本報南京十六日電　外交界息、顏使又赴青避暑、返任期尚未定、因尚有公私雜務待理、大約當任一兩月後、至外傳顏日內赴贛謁蔣、外部方面、尚無所聞、

宋哲元行抵商都
檢閱部隊視察災荒

本報北平十六日電　十六日宋哲元到商都、檢閱阮玄武部、視察荒災、定十七日赴康保一帶、巡視邊防、蕭振瀛十六日在百靈廟見德王、商錫盟與察省關係事宜、頗圓滿、蕭十七日返察、聞察東已設縣治部分、決不再復蒙旗舊制、

王寵惠
定後日離港來滬
否認胡有函托帶京說

本報香港十七日電　王寵惠十八日乘加蘭總統赴滬、一談孫因事打銷南來意、由檀返國、予到滬當與之一晤、胡對國事、謂大家非不可合作、亦非必可合作、傳胡有函託予帶京不確、予極望上下團結、找出一新途徑救中國、

商務印書館　本日新版書

美國政府與政治　一冊三元五角
Charles A. Beard著　鄒遠獻譯　原書計分兩編、此為第一編之譯本。詳論美國聯邦政府。關於美國之憲法、政黨、外交、立法、司法、行政、選舉、財政、經濟、交通、農工商業、勞動、移民以至公安衛生、天然富源種種問題，無不羅列事實，敷陳理論。事無巨細，敘述詳盡。凡與美國人民生活有關者，靡不論及。不但使讀者了解美國之政府與政治，且能使其了解美國人民生活之各方面；不但明瞭政治之外表，且可窺見政治之內幕。

鹽鐵論（國學基本叢書）　一冊六角
漢桓寬著　林振翰校釋　原書凡十二卷，六十篇。內容係述漢時民間疾苦，請罷鹽鐵榷酤，與當時官吏詰難之作，可為改進現代鹽政之借鑑。

576

中央軍擊潰連江匪
殘部向閩西逃竄
在羅源劇戰匪傷亡枕藉
尤溪匪被包圍即將聚殲

本報南京十六日電　據某高級參謀談、福州來電稱、謂福州城安謐如恒、外間謠諑不足置信、連江赤匪、經國軍逐出後、傷亡甚多、餘向閩西逃竄、已派隊跟蹤追擊、

本報福州十六日電　連江匪經某部痛擊向西逃竄、我軍跟蹤追擊、在羅源西北、經我包抄、激戰甚烈、尤溪匪先頭竄返水口山、惟南嶼尚留殘匪困鬥、我軍猛力撲擊、不難肅清、

日日社福州十六日電　中央軍口口師、追擊連江殘匪、前晚在距福州約八十里之項嶺劇戰頗烈、匪傷亡枕藉、落荒而走、我軍仍奮勇搜剿中、

本報福州十五日電　十三日晚我軍越潘渡後、經台市、俘匪數十名、及匪遺留傷兵百餘、據供匪方各役、死傷數逾千、十四日晨我軍仍繼續追、匪在潘渡東南羅源西北經我包抄、匪謀衝鋒、失敗、死傷甚多、紛棄槍逃竄、一部竄向古田方面、軍息某師一團昨開水口協防、駐水保安各團、即開進黃田谷口佈防、

申時廈門十六日電　駐漳空軍十四十五兩日、飛連城附近洪沙口、轟炸殘匪、斃匪多名、

中央南昌十六日電　據由驛前逃出難民稱、驛前有受傷匪兵三千餘、因無藥醫呻吟極慘、近由甯轉瑞金各處押來士民三千一部已到驛前、聞係補充偽二軍團、被押士民怨聲載道、

中央南昌十六日電　泰和縣東南沙村匪化多年、為往興國之交通要道、近被國軍收復、積極辦理善後、駐軍助民架屋割禾、日趨安定、

本報漢口十六日電　豫鄂皖邊匪日暮途窮、與第三黨自相殘殺甚烈、大批男女匪首、紛向國軍投誠、

（又訊）竄尤溪之匪、已被我軍四面包圍、糧食斷絕、謀突圍不得逞、匪部人心大亂、即將崩潰、

王揖唐行蹤詭祕
昨日乘三等車抵平

本報北平十六日電　王揖唐今日抵平時、自三等車下、行蹤頗祕、旋訪政會某要人、

張發奎明春回國
患肝病赴挪威療養
月內轉往美洲遊歷

倫敦通訊　中央委員張發奎氏、自前年十月、辭去第四軍軍長職務來歐考察後、已歷兩載、在此期間、張氏偕其夫人、曾前後遊歷意、法、英、德、比、土、希臘、丹麥、瑞士、瑞典、葡萄牙、南斯拉夫等二十餘國、對於各國軍事、政治、經濟各項、俱有精密之考察、最近復應荷蘭鹿埠國民黨支部及華僑會館之請、於七月七日、前往遊覽、九日鹿埠全體華僑一千餘人、在華僑會館開會歡迎、盛極一時、當地警察亦到場保護、秩序井然、日前張氏已由荷蘭返抵倫敦、記者謁於其寓所、叩詢其今後之行止、據張氏答稱、以所患肝病尚未全愈、將於明日（十四日）赴挪威療養、大約需時一月、然後將轉往美洲遊歷、將來即由美直返祖國、預計明年春季、可抵國門云、

中央常會

中央南京十六日電　中央十六日晨、開一三四次常會、到葉楚傖、褚民誼、朱霽青、溥汝霖、蕭忠貞、周啓剛、邵元冲、石青陽、戴愧生、谷正綱、蕭吉珊、汪兆銘、鄧飛黃、梁寒操、克興額、唐有壬、白雲梯等二十餘人、汪兆銘主席、決議案探錄如左、㈠通過修正軍隊特別黨部組織條例、㈡通過中央黨部工作人員從事政治工作考試辦法大綱、㈢關於先師孔子誕辰紀念會、決定二點、㈠孔子遺像應置於總理遺像前之案桌上、㈡孔子紀念歌在未經育部製定頒發以前、秩序單所列唱紀念歌節目應暫缺、㈣下星期一總理紀念週及廖仲凱先生殉國紀念、推葉楚傖報告、㈤其他例案、

楊虎城
由漢赴贛

中央漢口十六日電　楊虎城十六日晚乘長輿輪赴贛、謁蔣委員長、十六日午、陝旅漢同鄉李雲龍等、設宴為楊洗塵、

楊德昭晉京

路訊　陳濟棠代表楊德昭、已於昨晚自滬乘夜快車晉京、并定明日赴贛謁蔣報告、

比報聘專使
今日可抵滬

中央南京十六日電　外交界息、比王派遣來華報聘專使強遜、及其隨員、約十七日可抵滬、聞強遜抵滬後、並不停留、即赴華北游歷、定下月初旬晉京、覲謁我政府當局、往謁張學良、商洽要公、

陳彭判決確定
秋涼後移蘇執行

中央南京十六日電　陳獨秀案最高法院判決後、非常上訴期已過、判決確定、即待執行、俟秋涼即將陳彭移蘇第一監執行、

顧孟餘在平
會商整理各路事
包寧鐵路決定興築

本報北平十六日電　顧孟餘在平、迭與各路局長商整理各路事、平漢債款、依化零為整方針進行、已有端倪、包頭至甯夏鐵路、決定興築、需款千萬、議、九月份即可興工、

彭國彥保釋

（蘇州通訊）鄧縣長彭國彥、於昨（十六）日上午、由張一麐等籌得現金五千元、及舖保二家、繳入高院、於午刻十二時恢復自由、彭自省府羈押至現在、已念八個月云、

陳立夫王世杰
赴軍團演講

中央牯嶺十六日電　陳立夫十六日晨、赴軍官團演講、王世杰定十七日前往

贛江中正橋
下月興工

中央南昌十六日電　南昌市牛行車站間贛江鐵橋、命名為中正橋、以紀念蔣委員長剿匪功業、該橋已經試椿包工、估價亦已成

何成濬赴樊城

中央漢口十六日電　何成濬定十七日晨、離漢赴樊城、並轉赴隕陽、為鬬麟書監誓、

張治中昨抵漢

中央漢口十六日電　張治中十六日下午五時半、乘機飛漢、晚八時偕錢大鈞

王均昨抵徐

本報徐州十六日電　十六日午、王均由贛抵徐、各界赴站迎接、談所轄十二師、剿共極力、三期軍教團、余奉委為團附、俾資研究、沿途除在蚌埠央濟對十九旅訓話、原車開柳泉視察念一旅、當晚返徐

汽水
將改辦出廠稅

本報南京十六日電　財政部批復汽水業公會、印花稅法公布後、汽水將改辦出廠統稅、現行徵稅、未便停徵、

國府命令

中央南京十六日電　國府十六日令、任命白雲深、郭立茂、彭熙同、趙志垚、何偉業、為軍政部軍需署軍需設計委員會專任委員、此令、任命王鍾為軍政部軍需儲備司司長、此令、茲制定空軍撫卹暫行條例公布之此令、

胃鑰　片汁
專治飲食減少　食不消化　肝胃氣痛　反酸作噯
上海中西大藥房發行

黃水續漲不已
長垣縣城被水包圍
決口處缺工料搶護勢愈危險
許心武晉京謁汪報告並請款
▲▲▲城河決口滄洲被淹四十餘村

本報南京十六日電　河北長垣黃河潰決後、缺乏工料、而事先又缺準備、勢甚危險、黃河水利會派許心武來京謁汪報告、並請款救護、

申時北平十六日電　十五日晚城河決口三十餘丈、淹沒滄洲四十餘村、黃河自冀境十三日決口後、現長垣縣城仍在大水包圍中、環城水深三尺、且續漲不已、城外村莊、盡成澤國、全縣頻于陸沉、搶堵嫌遲、

申時濟南十六日電　今晨河務局接黃委會十四日電、續報黃長垣九股各決口、係上年十七號舊口門、至八號二十五號二十一號各口、十二日均潰決、現十七號口門寬百念公尺、二十五號寬三十公尺、二十一號寬百公尺、正搶堵中、魯黃河上下游均落、中流各口漲二寸五、水位三十公尺二寸五分、勢漸緩和、

中央天津十六日電　此次黃河決口、長垣首當其衝、水深約三四尺、劫後餘生、待振孔殷、于主席及民廳長除已撥五千元散放外、並於十六電中央請發急賑救濟、又旅津長垣代表田家鼎等十六日下午赴各慈善團體呼籲、並報告水災情形、請求賑濟、

中央濟南十六日電　省府電飭魯西各縣、準備民夫四五千人、以備長垣決口水到魯境後施工抵禦、

新標準初中教本　本國地理　王勤堉著　全四冊　第一冊大洋四角
初中　開明外國地理教本　盛敘功著　全一冊　大洋八角
（八折發售）
開明書店

中東路俄員被捕事件擴大
俄僞邊境戰謠熾盛
俄限僞一週內釋路員未得要領
哈長濬連戒嚴俄軍雲集海參崴
俄責日挑釁日詰俄有反日陰謀

申時天津十六日電　外息、俄與日僞間情勢愈險惡、哈長濬均特別戒嚴、防亦俄活動、大連昨夜舉行大搜查、晚十一時後戒嚴、亦與對俄問題有關、俄海空軍集中海參崴、陸軍新增兩萬、共十七萬邊境戰雲瀰漫、俄限僞一週內釋路員、並道歉、如無結果、事件將擴大、

路透東京十六日電　今日哈爾濱訪電稱、「滿」當局已拒絕蘇俄之請不允將新近所捕中東路俄員廿人釋放、因其有反滿與反日之陰謀也、

路透哈爾濱十六日電　中東鐵路東段蘇俄職員二十九人、今日被指爲蘇俄充間諜、致遭拘禁、內有居重要位置之工程師多人、並女子數人、以故滿洲戰謠爲之更熾、

白俄避難哈爾濱恐慌

路透哈爾濱十五日電　綏芬河之戰謠、此間接訊、一面坡之白俄、現紛紛鬻其家具等物、而遷往他處、其鬻價僅及原值三分之一、亦足徵人心之恐慌矣、

華聯哈爾濱十六日電　據傳十三四兩日間、日僞軍警逮捕俄路員十九名（俄方所稱者）後、日僞軍隊當局、命前已運往綏芬河一帶之大批軍隊、宣佈戒嚴、並擬再逮捕俄員數名云、東部邊境來哈避難者、絡繹不絕、哈埠人心、又頓呈不安、

中東路俄員被捕眞相

塔斯伯力十五日電　此間接訊、八月十三日深夜、哈爾濱僞當局、已開始將中東路東段負責路員大批逮捕、計蘇籍路員之被捕者、凡十九人、內有重要車站、如一面坡、馬陶寺、（譯音）海林、及綏芬河等站之站長、據哈爾濱熟悉時事者稱、此次逮捕、實爲一計劃遠大之挑釁運動之開端、其目的在「證明」舉凡中東路東段無數次之「匪」襲、破毀車軌、襲擊車站、及俄路員居住地帶、「匪類」綁架路員、以及路員及其家屬數月來所身受之橫暴、摧殘等等、均由路員自身所主持、據可靠方面消息、此番拘捕、僅爲事態之開端、以後將陸續逮捕蘇籍路員數十人、同時日軍方面、擬於鐵路東段實行戒嚴、以便實際佔奪、對方於中東路出賣談判之際、常加壓迫、而上述步驟、均爲此項計劃之進展云、

日外務省發狡賴聲明

電通東京十五日電　日本外務當局、因蘇俄政府關於僞國警察逮捕中東路俄員事、在英美宣傳、謂日本有佔取東鐵之野心云云、聲明如下、

㈠逮捕路員事件、因六月以來傾覆東鐵列車事件、判明俄路員有反滿陰謀、故僞國乃行使警察權、此事與日本完全無關、據迄今之報告、逮捕者十一名、謂爲二十名者、乃俄方之宣傳、

㈡廣田外相對於中東路交涉、曾提出公平之居間案、可見日本策劃佔領東鐵說、完全無稽、

㈢逮捕事件始自十三日、雖係大橋與尤禮尼夫會見時事、但逮捕與交涉完全無關係、

㈣最近蘇俄盛行反宣傳、英美言論、諒不致爲所煽惑、然爲日俄和平關係計、此際日本不得不喚起俄方注意、

發覺陰謀計劃

電通哈爾濱十六日電（本日記事解禁）本年三月、駐在伯力之日本特務機關室內、有一夜警被殺、待搜查兇手之結果、始悉係抗日份子襲擊特務機關計畫之一部、旋檢舉四十名、然其黨徒尙有七月八月再襲擊該特務機關之計畫、且據其黨羽之供狀、首謀者確尙在伯力蘇聯總領事館內、

俄方否認謠言

塔斯莫斯科十五日電　倫敦一著名報紙、載哈爾濱通訊一則、內稱蘇聯領事館職員數人、因陰謀暗殺滿洲官員、業於綏芬河車站被捕云云、業經塔斯社多方探詢、證明綏芬河蘇聯領館職員、絕無一人被捕、同時哈埠電訊所稱蘇領館職員參與陰謀云云、顯爲哈埠不逞之徒所揑造、蓋彼等最近加緊其挑釁行動、以令日蘇邦交趨於緊張云、

俄領事中受辱

塔斯伯力十六日電　蘇聯駐哈總領斯拉夫茨基、爲僞政府警察局刑事調查部主任白俄科斯托馬洛夫無理凌辱、代理總領萊維德、已向「僞滿」交涉員提出抗議、按斯拉夫茨基、前曾因公乘車赴莫斯科、車過博克圖站、科氏忽作酣醉之態、高聲喧罵、闖入斯氏車廂、並要求斯氏交出文件、斯氏即步入其所居間隔、取出護照、同時因其小孩正熟睡於其間隔內、故請該警留步門內、詎知科氏不允其請、逕入其居處、肆行非禮行動、迨斯氏將外交護照、及當局允予保護之公函交驗後、科氏仍持極端粗暴之態度、按該白俄警士對於斯氏所施非禮、必有其挑釁目的、唯此事終以斯氏之穩重持事、遂免更大之糾紛云、

俄領官員失蹤

電通哈爾濱十五日電　黑河俄領館祕書希瑪谷夫與俄方水路委員及外交關係者於十三日應僞方水路委員邀宴、宴後在日本酒家附近散步、希氏忽爾失蹤、僞方委員及警隊、俄領館大驚、立即竭力搜查、但迄無下落云、

日軍用機墜地

路透哈爾濱十五日電　今日此間有日軍用飛機一架、由四五十米達之高處墜地、駕機員頓時殞命、失事原因未悉、

哈北騎劫商船

路透哈爾濱十五日電　今日有海盜三十人、喬裝搭客、佔據開往營口之商船一艘、殺死兩人、傷十人、內有日人二、盜命船長駛至距哈埠北面三十哩之某地點、旣抵該地、護援二百人、乃搜劫該船、並擄華人三十名而去、

治僞行政機構
日政府調和三省隔閡
由次官會議草擬妥協案

十六日東京電　日本關於改革治僞機關問題、陸軍省與外務拓務兩省、對於監督權、意見對立、政府急欲圓滿解決、陸軍次長橋本氏於十六日午前十一時半、往晤河田書記官長、舉行次官會議、由河田書記長、金森法政局長、橋本陸軍次官、坪上拓務次官、重光外務次官等出席、討論今後如何製成妥協方案、經協議結果、大體已擬成方案、其要旨關係尊重僞國獨立（？）並鑒於日僞之特殊關係當謀行政機構之統一强化以適合目前局勢、意見已趨一致、即以此爲原則、進行協議、然後綜合統一其結果、作成具體案、報告政府、今後將隨時開關係次官會議、審議該案云、

附屬地發還僞滿 遭大連商會反對

電通大連十五日電　大連商工會議、以東京政府近所討論之改革治僞機關案、陸軍外務拓務三省建議、均以返還滿鐵附屬地爲原則、此於在滿之商工業者、所蒙打擊殊鉅、於今日午後召開會議、僉以日本在滿之經濟權益、依附屬地之存在、始有意義、改革行政機構、在當以附屬地之存在爲要件、根據是旨、將向政府當道建議、並通電全滿商會、促在滿日籍商工關係者之蹶起、共謀挽回云、

希臘 在華設領

（本埠訊）希臘旅華商人、近以中希商務關係、日臻密切、特呈請該國政府、在華設領事館、現經該國委派楊拿拉吐司（Yannawlatos）爲代理領事、設領事館於本埠仁記路一百二十號、即日開始辦公、此爲希臘在華設領之始、查楊氏在中國已有三十年之歷史、爲華北有名之絲商、在進出口商界中、頗有聲譽、經營事業、有五星洋行、及倍利洋行、專辦船舶保險事業及進出口貿易、並得有該國油礦開採權、記者昨特往訪楊君、據談、鄙人此次受任希臘國政府推派爲上海領事、此後當竭盡棉力、致力推銷中國絲綢商務、發展中希兩國商務、使中希邦交、益趨融洽云云、

行政院決議查辦
黃河堵口不職人員
修改儲蓄銀行法送立院審議
暫准設置新省哈密區行政長
通過察哈爾省各旂總管人選

中央南京十六日電　行政院十六日下午三時、開第一七三次會議、出席汪兆銘、陳公博、石青陽、羅文幹、朱家驊、陳紹寬等、汪兆銘主席、

（甲）報告事項

㈠教育部王部長、呈奉合核復民二十三年平各大學畢業生職業運動大同盟代表等、呈請救濟失業、並擬具根本解決辦法一案、本部現擬與全國經委會從速合組全國學術工作諮詢處、並擬先通令各大學、設立職業介紹機關、又研究院或研究所之擴充與增設、本部近已定有計劃、並已先行令飭數校依照辦理、請鑒核案、

（乙）任免事項

㈠內政部黃部長呈、請任命馬如龍爲甯夏省會公安局長案、決議通過、

㈡實業部陳部長提案、本部總務司長梅哲之、另有任用、請予免職、遺缺擬請以嚴繼光繼任、請公決案、決議通過、

㈢實業部陳部長提案、請將中央工業試驗所長歐陽崙、與本部簡任技正顧毓泉對調案、決議通過、

㈣蒙藏委員會石委員長呈、請荐派穆克登寶署理察哈爾左翼鑲黃旗總管、音德賀署理察哈爾左翼正藍旗總管、富齡阿署理察哈爾右翼正紅旗總管、巴拉貢扎普署理察哈爾右翼鑲紅旗總管、特穆爾博羅特署理察哈爾商都牧羣總管、卓特巴扎普署理察哈爾牛羊羣總管、善濟彌圖普署理察哈爾左翼牧羣總管、色楞拉木濟勒署理察哈爾右翼牧羣總管案、決議通過、

㈤軍政部何部長呈、請任命李可仁爲浙江省政府保安處參謀長案、決議通過、

（丙）討論事項

㈠財政部孔部長呈請擬將儲蓄銀行法第五第七第八第十五各條、分別刪改、請鑒核轉咨立法院重加審議修正案、決議通過、送立法院、

㈡內政部黃部長呈擬將改進地方自治原則第二條第一項第二款內、「任籌備自治及執行之責」一語刪去、請鑒核轉請中央政治會議核示案、決議通過、

㈢內政部黃部長呈請暫准設置新疆省哈密區行政長一缺、以利進行案、決議並送中央政治會議備案、

㈣實業部陳部長呈、擬獎勵工業審查委員會規程草案、工業獎勵審查標準草案案、決議核准、公布轉呈備案、

㈤黃河水利委員會委員長李儀祉十五日電陳、河北省長垣縣九股路六堤及長垣境河北河務局所轄北一段八號二十五號二十一號各口、相繼潰決、長垣數十村、悉被淹沒、其決口四處、均爲去年潰決舊口、顯係堵築未得法、而防汎時期、主管人員、事前缺乏相當準備、除嚴令火速搶堵外、請迅派大員澈查嚴懲不職案、決議令黃河水災救濟委員會查明當日經辦人員、從嚴究辦、並急籌救濟、

日僞强制沒收民槍
熱民衆將起反抗
日僞會商應付事變辦法

本報北平十六日電　日僞沒收東三省民槍後、現開始沒收全熱民槍、由各地日僞軍、協同縣署、强制執行、匿不交者嚴辦、將引起民衆大反抗、僞熱省長署現爲此事、特令各縣日參事官、會商應付事變辦法、

國府及各院部會
分別編工作報告
備提出五次全代會

本報南京十六日電　國府及各院部會、自奉中央執會秘書處正式通知、決定十一月十二日、舉行五全大會後、現已分別籌備、編製各該機關工作報告、政院並令各部分別草就、彙集報告、

英使館
派參事常川駐京
賀武已抵京視事

中央南京十六日電　外交界息外部頃接英使賈德幹照會謂奉其本國政府訓令、派賀武爲該國駐華使館參事、已於七月一日到任、並將常川駐京代表賈氏、該參事已抵京視事、十五日拜會外部部次長、及各司長、

福州匪警近郊之回顧
降虎板橋兩役匪均受重創
匪竄連江已予以前後夾擊
破獲嫌疑匪探中有僧有俗

（福州通信）此次赤匪一部、由永安沙縣竄入大田尤溪、擾我水口一帶、經軍事當局調動大軍分路兜剿、匪之主力部隊遂向尤溪大田永安回竄、惟其中之小部股匪、前自水口竄至上洋一帶、自五日晚間水口鎮經我軍收復後、該匪歸路被我切斷、遂由上洋竄至大湖、希圖竄赴連江與土共聯合、經我省方派容軍、於六日前往大湖、匪乃不擇路慌、竟於七日夜間、

投彈轟炸

竄到福州北關外之白鶴亭嶺頭一帶、我軍於北關之七橋新店、本已佈置嚴密之防軍、因時值黑夜、未知匪情、祇守住原防、以機槍向匪掃射、匪甚多、至八日拂曉、我軍即由七橋新店展進、該匪四散逃匪、至下午三時、又有匪五百餘人、在白鶴亭前湯嶺一帶往來竄擾、經派精兵猛勇追擊、並由航空隊派機轟炸、輪流擲彈十餘次、計擲重量炸彈六十枚、匪受創始敗退、嶺頭以北、據鄉人所述八日晚間、匪保退架山及大夫嶺之蓮花嶺一帶、九日傍一時許、匪部又由小嶺蓮花峯、謀取道新店、及湖前各鄉、向我軍陣地包抄、被守兵偵悉、匪又不支、後退、是夜戒備甚

分途邀擊

嚴、同時派兵從浦口繞道大湖向貓頭山側進攻、擬拂曉之時、引匪深入、予以總解決、至七時、我軍前線精銳隊伍、即向葉洋斗嶺一帶掃剿、果在白鶴亭附近發現有匪三四百人、航空隊亦輪流出發助剿、當予盡力轟炸、匪死亡甚衆、分二路由葉洋及大波山大道、向西北逃竄平灣溪桃源一帶、匪經此連次

殊死激戰

巨創、野心猶未盡死、十幾九時、竟糾集二三千人、竄入東區之降虎升洋地界、援我距城二十餘里之陣地、經駐軍奮勇迎剿、匪以走頭無路、我軍由東湖出發、繞道康山、於高阜向降虎升洋側擊、並架設大砲轟射、我軍增此生力軍、士氣大振、當擊斃匪衆七百餘人、匪部潰竄、我軍因奮勇猛進之後、亦受小損、我軍是日亦由大湖繞道向降虎推進、比及天晚、匪復收集殘部、並連絡羅源之著匪魏耿、梁貽卿、楊挺英等股、約四千餘人、復向我北區之板樀（距城五六十里）挑戰、作困獸之鬥、經我軍乘夜奮勇與匪肉搏八小時、匪

死傷狼藉

並被俘獲三四十人、及機關槍二挺、步槍多桿、及十一日天色微明、匪退回桃源岩一角等地、我軍即由興峯黃土崗、分兩路進展、用大砲掩護步隊、向匪衝擊、另由飛機三架向匪陣地投擲二十餘枚、多命中、匪以死傷相繼、急總退卻、至下午三時、匪已退全潘渡、企圖竄進江、計此役匪死傷共千餘人、勢已頓挫、我軍爲一鼓殲滅該匪計、已派某部開赴連江羅源、截匪去路、其餘隊伍則留省接防、一以抽調精兵、取道口尾匪之後、痛予追擊、預計今日我軍當可合圍、對匪前後夾攻、予以衆殲也、此次殘匪竄擾近郊、爲期約一星期、至此始可

告一段落

據十一日向我軍投誠之匪探湖南人沈生發供稱、匪此次侵閩省會原因、確以瑞金匪部會聞知我東路軍將以八師兵力攻汀、故特由羅炳輝股匪、來我沿江各縣、企圖牽制我閩剿匪軍事、到小北嶺時、即獲土人多名、詢問入連道、已有竄連之心、十夜憶敗下、已漸竄至連江潘渡方面云、又據俘匪供稱、匪到北嶺時、因緊見福州城內電燈光明、

、卜徵雪際、頓起關取福州野心、此次近郊被匪徒擾、以北區損失最重、匪所過處、鹽米財物被掠一卒、被綁之肉票、亦不下數十人、當八日我陸軍、作北區剿匪時、因相距甚週、炸彈爆發之辟甚爲洪大、城內居民、

未明眞相

一時頗起恐慌、因而復有還徙赴沿江僑南者、但極居少數、此次省會多數人心所以能安定如恆者、雖由民窮財盡無力還動、亦由信賴當局必有剿匪安民之計劃所致、十日晚間當局爲鞏固省防計、會提早於七時半時施行戒嚴、秩序亦安定如常、奸商雖從中操縱小洋、然每角最高價格、亦僅一度强至八十四文、十一日經當局取締、厘定圖法標準後、無故還徙居民紛由橋南還回、洋價亦即恢復爲每角八十文、又當近郊剿匪軍事緊張之時、城台僻處會發現反動標語、當局並據探報、有

匪探潛入

市內圖擾、遂由福州警備司令部及省公安局保安處、憲兵團各機關分別派探嚴密稽查、先後捕獲嫌疑犯甚多、內有遊方僧數十名、亦同時被捕、綠甯洋崇福二寺、均在北關外、殘匪到地時、寺中僧衆、多被拉去挑夫、我飛機到地視察、俯瞰有穿着僧衣之僧侶、與匪徒、當即據實報告當局、適當局亦接到報告、謂有遊僧潛入省垣頗多、駐錫何方、茫無查考、其中難保無匪徒混跡其間、遂將來歷不明之遊僧、悉予拘獲待究、最奇者西門外西禪寺爲福州一大叢林、與鼓山之湧泉寺齊名、近亦因有僧侶二人有通匪之嫌被捕、累及該寺被封、僧徒本屬四大皆空、不着一塵、乃竟以通匪嫌疑聞、殆亦所謂着了袈裟事更多矣、此次被捕之匪探嫌疑犯中

有僧有俗

洋洋大觀、頓使省公安局及保安處之監所、有人滿之患、保安處軍法科對此犯人、連日續密訊、現省令各界以某部此次奮勇殺賊保全地方爲功甚大、已由林知淵鄭貞文高登艇陳體誠等發起組織市民臨時慰勞會、籌募五千元、購買物品、慰勞作戰官兵、至於省防務、自某部來後、已益臻鞏固、省公安局爲肅清潛伏市內不良份子起見、決再清查戶口以杜奸宄、一面並勸導人民成立聯甲、以期周密云、

商聯會電外交部
催訂中法越約
越增關稅後華貨幾絕跡
請即續訂新約保護僑商

（本埠訊）全國商會聯合會、以中法越南商約期滿後、華貨至越、備受打擊、以致旅越華僑、次第破產、曾於十八年二十二年、迭電中央、請求續訂新約、迄今五載、仍爲懸案、華僑在越、勢難立足、昨特再電外交部、催請迅訂新約、以利僑商、而維營業、原電云、頃准越南圻中華總商會、暨旅越華商促進中越商約研究會聯名函、爲請轉呈催訂中法越南商約案、除原文由該會等遞呈有案免予冗敘外、尾開自十八年中越商約期滿、迄今新約未訂、華貨至越、無條約之規定、稅率加增至數十百倍、在此五年之內、華貨如絲綢等幾至絕跡、華僑工商、多已破產、若不急予訂定新約、華僑將不能立足於越南、應請貴會再行就近呈催等由、准此、查中法越南商約滿期後、屬會曾於十八年二十二年、迭次電呈鈞部請求迅予續訂新約、迄今五年、仍爲懸案、以致旅越華僑、次第破產、輸越華貨、逐漸減少、若再不急予設法、在最短期間、訂定新約、則勢必至華貨絕跡於越、華僑於越南不能立足矣、准函前由、理合再行懇切電呈鈞部察核、懇准如請、向該國磋商、務期於最短期間、訂定中法越南商約、以資保護僑商、而期恢復營業、至深感切、中華民國商會聯合會主席林康侯叩銑印、

蘇省決發公債
完成導淮等工作
民財兩長晉京力促實現

本報鎭江十六日電　蘇省近爲整理舊債、完成導淮入海工程、及開浚新運河等事、決發行公債三千萬、已照辦法細則、送呈中央審核、茲聞中央有核減之說、故民財兩廳長特於十六日晉京、當面陳述、力爭該項計劃實現、

浙省財政陷絕境
舉債度日一籌莫展
王澂瑩傳有辭職意

（杭州通訊）浙財廳兩旬以來、以省庫支絀、首則提請省府會議決請各機關及各縣政費自七月份起、以半數發放三個月、而繼則請發行公債二千萬元、而災象遍地、稅收毫無起色、財廳長王澂瑩、已向蔣請辭職、是足見浙省財政已陷絕境、非澈底整理、將無餘裕可期也、

減政

浙省當局編製二十三年度預算時、曾一度呈請蔣委員長核議、請蔣氏以浙省收入方面、如中央補助費等、均係虛列、而支出方面、亦應分別緩急、各項事業其可停辦或緩辦者、理應緩辦、停辦、故盛傳於八月初成立之商務管理局、迄今尙未設立、管理局、亦無成立確期、其最大原因、乃爲經費關係、各機關預算減半發放後、即法院各監獄囚糧、亦減半發給、其困難可見一斑、省黨部方面經費、財廳業已拖欠達十三萬餘元之鉅、五六兩月份、分文未發、現黨部負責人員、以每月經常費、多支用於事業費辦公費及直屬機關團體補助費、實再難緊縮、除酌發工作人員外、並自七月份起、減發部內人員生活費爲百元、八十元、六十元、五十元、三十元、二十元云、

舉債

今夏各縣旱災、不特稅收短絀、並應支出鉅額防旱經費、惟省庫如洗、乃祇得出於發債之一途、建廳以農民飼秋蠶、對救旱不無裨益、爲救濟起見、乃以振災公債票面二十八萬二千餘元、按八折向杭市銀行界抵借二十二萬五千元、省府防旱處、刻向魯豫各地所購之耐旱農作物種籽、不日到杭、所有款項、向中國銀行臨時借墊三萬元、乃至各縣府財政、亦無辦法、近嘉山縣爲維持教育起見、已呈准於九月起發行公債一萬五千元案、財廳當局、以東借西挪、終非良計、有發行地方公債二千萬之議、至擔保品一項、以各項捐稅、數多抵押儘盡、聞以方自中央割歸省收之烟酒牌照稅及田賦爲擔保品、業經由省府將條例呈請中央、轉立法院審核、一俟核准後、即向銀行界抵借現款、其用途則一部還省、一部爲整理債務、一部份爲辦理工賑之用、

辭職

財廳長王澂瑩、於月初赴豫謁蔣委員長陳述浙省財政困難情形、及請示整理方針、迄今尙未返省、省垣遂傳王氏以就職以來、各方對之尤多微詞、仰屋興嗟、一籌莫展、自減發政費以來、謂已面向蔣委員長請辭財廳長兼職、並傳王氏將調任四省農民銀行要職、浙財廳長一席、則以朱孔陽或徐青甫繼任之呼聲最高、惟財廳第四科長唐世澄、昨對人表示、則否認王氏辭職云、

粵財廳昨通令
取銷苛雜八十種
並禁止各種賭博

路透廣州十六日電　粵財政廳爲紓民困起見、今日通令各縣政府取銷八十種苛捐雜稅、並禁止各種賭博、財政廳並決議於不久之將來取銷四十二種通過稅、所將取銷之捐稅、共可收入六百四十二萬千五百元、現有十四縣已遵令實行、聞餘縣亦正力求達此目的、

汪精衛朱家驊等
招待庚款留英生

本報南京十六日電　中英庚款第二屆公費生陳雲齡等、出國護照、及治裝費等、均已辦妥、定念一日、由滬搭英輪瑞恩普號放洋、汪兆銘朱家驊、於十六日午前、在政院招待、由汪朱先後訓話勵勉、略謂國家培植人才、希望能盡其用、人盡其才、俾爲國家社會服務、諸生不日出洋、盼勤奮學習、末由張有齡致答詞、表示敬謹接受、以副中央厚望、

各國駐華武官 院令妥爲保護

本報南京十六日電　院令妥爲保護各國駐華武官、並令外部編就銜名錄、發供參考、無名者令其出境、

甘甯電政局長 壽天章昨視事

中央蘭州十六日電　甘甯電政管理局長壽天章、十五日抵蘭、十六日視事、

甘省籌設 鄉村建設學校

中央蘭州十六日電　省黨部正籌劃在雀家崖設鄉村建設學校、分農工教各科、

棉統會派員 赴美學植棉

本報南京十六日電　棉業統制會派技士胡竹良、陳藍山、赴美學習植棉各項學術、以期改進國內植棉方式、

皖南涇縣 電滬同鄉乞賑
旱災之重近年所無

今年入夏以來、各地因久不雨、禾苗枯槁、旱災嚴重、而安徽之災象、實不下於浙鄂兩省、昨皖南涇縣旅滬同鄉會接到該縣報告災情及乞賑代電、其錄如下、上海旅滬同鄉公鑒、三月末入夏以來、旱魃肆虐、無寸土不焦雨、田禾盡成枯萎、水源斷絕、山谷居民、甚有越山逾嶺、遠至六七里之外取水吸飲、災象之重、實爲近百年來所未有、因此民食恐慌、社會頓現不安之象、茲經該縣長召集各機關各士紳到場會議、組織民食維持會、決議向各殷實戶各商店攤借現金、派員分赴各鄰縣購米或麵粉、實行平糶、略救目前之急、雖經採運來涇、爲數有限、若無濟於之湯、局延待殘之喘、凡仰旅滬同鄉、博濟爲懷、痌瘝在抱、指囷援食、咸沾仁粟之恩、隣隣泛舟、不讓古人專美、宏施任恤、慨諾毋辭、臨代災黎、竭誠請命、涇縣第一區區長趙伯皋、農會幹事長王味莉叩、文、

黃伯樵 昨離平南下

本報北平十六日電　黃伯樵今搭平滬車南行、定念一日放洋、

覃振離英赴比

世界電訊倫敦十六日電　中國司法院副院長覃振、在英考察司法已畢、今晨離此赴比、擬於九月間、至柏林與日內瓦、十一月間、取道美國返華、

美比畢博士 重探海底
又造深度新紀錄 留最深處九分鐘

路透柏慕達十五日電　美國比畢博士爲搜集重要科學資料及調查五六種奇魚起見、曾於八月十一日乘其自製之金屬物球沉入海底二千五百呎深處、今日比畢博士又在此入海、造成深及三千零二十八呎之紀錄、共費時二小時又四十六分、博士在最深處約留九分鐘、

考試院電告 考銓會議展期
改十一月一日舉行

（本埠訊）考試院召集之全國考銓會議、原定九月一日開會、茲聞以籌備需時、改在十一月一日舉行、本市府暨交通部濟暨南各大學、昨日接到考試院刪電云、（銜略）考銓會議原定九月一日開會、因籌備需時、改定十一月一日舉行、特電查照、考試院刪印、

感謝五台山大和尙

鄙人幼年在校無知誤犯手淫初不在意婚後房勞過度又兼服務煩雜已成陽痿早洩之病四肢無力頭暈目眩身體疲倦今春又添咳嗽痰喘胸膈作疼飲食日減請中西醫生調治服藥無效幸有友人介紹到五台山本濟和尙處診治法師診後所說病原分毫無錯須服法師在山祕煉立馬源過丹貳料鄙人遂將藥取回連服數日果然諸病痊愈法師治病用藥眞有經驗誠然與衆不同鄙人病愈無法報答特登報感謝以彰其術各界同胞如有病患與鄙人同病者速求法師診治定能恢復康健法師現寓上海虹口東武昌路崇南旅社二樓十一號　感謝人福和洋行經理陳玉石敬啓

金陵大學招生

報名時期展至八月十九日截止

國立杭州藝術專科學校續招新生

班次　繪彫圖音各系一年級及二三級插班選科生
資格　初中畢業
報名日期　即日起至八月二十四日止
考期　八月二十五日起
地點　杭州西湖本校
簡章　函索郵票二分即寄

教育部備案 教育局立案

新民中學招生

(學級)招收高中普通科商科及初中各一二三年級生(報名)即日起(考期)八月二十四日(校址)上海江灣鎮(路由)北火車站乘公共汽車直達(章程)詳章備索

杭州

浙江職業補習學校招生

原名浙江地政講習所

(學額)土木科清丈科各五十名(報名)即日起至考前一日止(考期)八月念一二兩日(校址)杭州清波門外南山路七號(附記)函索簡章附郵一分

教育部備案 教育局立案

惠靈中學

招初中部兼收通學女生

本校規定於八月卅一日招考高中部普通科商科及初中部各級男女新生自即日起報名須帶最近半身照片兩張及證明文件等至本校填具報名單(章程)函索即寄(校址)麥根路初中部遷至麥根路斐文小學舊址

初中部遷麥根路斐文小學啓事　本校初中部麥根路新橋西二八八號洋房所有高初中兩部學生一切手續仍在本校辦理

市教育局立案

大中中學招生

(年級)初高中一年級及二三年級上學期插班生(報名)自即日起隨帶畢業證書或肄業證明書及照片兩張(試期)八月十八日(校址)虹口崑山路(章程)函索須附郵票一分

校長張志讓

市政府備案 教育局登記

滬海英文學校

廿五屆招男女生

(編制)英文科日夜校二部(附科)商學科，會計科，打字科(學級)英商科各分初級高級及專修班(報名)自即日起隨繳證金二元(詳章)函索附郵即寄膳宿俱備(開學)九月一日(校址)法租界嵩山路西門路口五十八號

校長李維新

國立交通大學續招新生

院別　(一)唐山工程學院土木一年級採冶一年級(二)北平鐵道管理學院鐵道管理一年級(三)上海本部各學院科學一年級(內分數學物理化學三系)管理一年級(內分鐵道管理財務管理公務管理實業管理四門)土木一年級機械一年級電機一年級

考試時期　自八月十九日起至二十二日止每日上午九時至十二時下午一時至四時

報名時期　自八月十五日起至十七日止每日上午八時至十二時投考者須親自來校報名繳最近半身四寸相片四張報名費三元並呈驗中學畢業證書或大學預科修業證書

報名及考試地點　投考上海各學院者在上海徐家匯本校投考唐山工程學院及北平鐵道管理學院者在上海本校及北平鐵道管理學院

附告　(一)所有投考資格投考手續及試驗科目等均照本校第一次招生簡章規定辦理(二)上海各工程學院錄取名額有限(三)函索本校投考須知及投考學生介紹書須附郵票一角逕寄本校註冊處空函不復

市教育局立案

上海審美女子中學招生

(班次)初中部各級國畫科二班選修科各級小學部各級幼稚園一班(報名)即日起遠道者得通函報名(考期)九月一日(免試)有相當證明文件者得予免試(校址)上海公共租界梅白格路愛文義路口(章程)備索

主席校董鈕永建　校長鈕長耀

家境困難者得請求免費

教育部備案 教育局立案

民智初級中學招男女生

班次	秋二男二女
考期	二十日
校址新聞路	

內容	設備完善 校風優良 教訓認真 專辦初中 聚精會神
校刊	畢業論文 詩歌傳記 旅行書信 藝術兒童 等專號備索
宿費	完全免納
學費	兄弟姊妹兩人以上同學各減五元
校董	孫道勝 李時開 吳先霖 陳令儀 蔡行素 史量才 林康侯 張籍和 何世楨
校長	徐忍寒
附白	第一二小學男女子部均同時招生

教育部備案 教育局立案

愛國女子中學招生

體育師範科高中師範科普通科及初中部各級招新生第一小學(一)(二)插班生。報名處(一)本校(二)第二小學(三)第一小學。考期：八月念四日念五日。本屆新生一律免費。章程函索即寄。校址：西愛國路寶山路口。

直達：(一)由上海北火車站路公共汽車至崑山路二十九號洋房。

主席校董蔡元培　校董林康侯 褚民誼 蔣維喬 劉鴻生 王曉籟 吳蘊初 杜月笙 潘守仁 曹伯權 徐寄廎 陳伯琴 姚少華 蔣恩梧 徐新之 金國寶 錢新之 吳經熊 蔡仲甫 嚴啓甲

校長季通

上海市教育局登記

立信會計師事務所附設會計補習學校

函授部

▲學科　(初級)簿記及初級會計(高級)高等會計中文組(高級)高等會計公司會計銀行會計

▲成本會計　▲開學日期　九月一日　▲畢業期限　每班一學期　▲報名自即日起　▲本部得隨時入學　▲詳章函索即寄

夜校部招生

▲學科　(初級)簿記及初級會計商業算術(高級)高等會計會計英文組英文組中文組珠算(高級)政府會計銀行會計公司會計

校址　上海寧波路一九〇號

校長潘序倫

滬江大學(城中區)商學院日夜班招生

大學本科　大學專修科　新聞學科　普通科　外國語科　女子商業科　商用藝術科　特科

課程實用　男女兼收　時間方便　院址適中

(考期)八月念五日(報名)即日起考試前三日止(院址)上海圓明園路一二九號索詳章附郵票五分

市教育局核准開辦

私立證券業小學校第二屆招男女生

報名　自即日起至八月十九日止索章附郵一分
考試　八月二十日如有證書或成績單審查及格者得免試
開學　八月二十二日
校址　王家沙花園路十五六號
董事長張文煥　校長陳羣　名譽校長莫維鴻

學級　一至五年春秋始六年秋始幼稚班各級高級部男女分教
學費　低級及幼稚班八元中級九元高級十元同胞兄弟姊妹二人以上者再各減一元
學額　新生及插班生共一百名男女
膳宿　均備

(此廣告祇登六次希各界注意)

市教育局立案

惠中中學招生

(學級)高中一二年級，初中各級，小學各級，(考期)八月三十一日上午八時起，(報名)即日起每日上午八時至十一時，(章程)簡章備索，詳章附郵票伍分(校址)上海西門斜橋西首

校長張東民

大夏大學招生

(一)文理教育商法各學院一年級新生及二三年級轉學生(二)師範專修科第一年級新生(三)理學院附設土木工程系第一年級轉學生及一年級男女生均得投考(四)報名日期八月十三日起(五)攷試日期八月廿四日起

附註(一)本校印有大夏一覽函索附郵十五分招生簡章附郵一分即寄(二)校址中山路梵王渡

中法國立工學院續招法文補習班生

資格　初中畢業或初中二年級修了
年齡　以十六歲為限
報名期　即日起至八月十九日止每日上午九時起至十一時止
考試期　八月二十一二兩日
院址　上海辣斐德路一一九五號(亞爾培路口)
手續　隨帶畢業證書或修業證書及最近成績報告單報名費二元二寸半身照片二幀
附註　大學一二年級附屬高中一二三年級插班生須有法文及法文各科學相當程度俟八月底再行登報招考函索學則附郵一分即寄

教部特許設立

上海肇和中學招男女生

班次	高中普通科 初中商科
學費	高中二十元 初中十五元
另有免費辦法	
報名	即日起在本校 遠道通訊報名
考期	八月二十日 上午九時起
校址	勞勃生路檳榔路口 一〇六號
簡章備索附郵即寄	

董事長吳鐵城　副董事長楊虎　校長賈治伯　顧澍卿

光華大學暨附中招男女生

大學部

(一)招生年級　文理商三學院一年級生及二三年級轉學生男女兼收(二)報名及考試地點　上海大西路本校(附告)函索招生簡章須附郵票二分(三)考期　九月五日至九月六日七日

中學部

(學額)初一上四十名初二上四十名初一下初二下初三下共四十名高一上十名高二上十名高三上念名(考期)八月廿兩日(地點)大西路本校(附告)函索簡章附郵二分概況四分詳章六分

校長張壽鏞

市教育局立案

上海女子中學招生

(一)學額一，中學三百人二，小學二百人三，幼稚園三十名四，華英文打字三十名(二)考期八月二十四日上午九時(三)章程函索即寄(四)開學八月二十六日(五)校址製造局路電話二三五三七徐家匯六路電車十七路十八路無軌電車直達(六)附告本校校舍寬敞兼收住宿生小學幼稚園校舍優美

主席校董吳醒亞　校長吳志騫

校董林康侯 黃警頑 潘仰堯 陶百川 江問漁 吳鐵城 顧蔭亭 褚民誼

教育局立案 教育局立案 教育部備案 教育部備案 教育局立案

私立上海小學 上海中學 上海師範 上海幼稚師範 上海幼稚園

▲招收　高中普通科，高中商科，初中各級，幼稚師範本科，專修科，小學各級，幼稚園，嬰兒班男女生

▲待遇　師範生畢業後由校介紹各地任事

▲考期　八月念六日上午九時起

▲報名　即日起　▲校舍　▲章程　郵票三分

▲總辦公處　潘園

▲校董　王延松 王曉籟 虞洽卿 鄭洪年 鄭通和 諸文綺 程霖生 陳濟成

上海市教育局登記

正基建築工業補習學校招生

本屆招考初級一二三年級及高級一二三年級各級新生及插班生(報名)即日起親至南京路大陸商場六樓六二〇號建築協會內本校辦事處填寫報名單隨繳手續費一圓(函索詳章須附郵四分)(考期)八月二十六日上午八時起在牯嶺路沙路口十八號本校舉行(注意)本校授課時間為每日下午七時至九時

校長湯景賢

私立

持德助產學校招攷新生插班生

本校業已組織校董會現正辦理立案手續呈請當地教育行政機關轉請江蘇教育廳准予立案(資格)初中畢業或同等程度插班生須繳助產學校肄業證明文件二寸半身照片兩張報名費兩元(取否概不發還)(考期)八月廿八日上午八時(報名)即日起隨繳證書(年齡)十八歲至三十歲(考試科目)國文(英或德)算學常識體格檢查(定額)新生三十名插班生二三年級各十名(章程)函索附郵五分

校址　蘇州閶門內張廣橋下塘

校董　張一麐 李根源 劉正康 潘振霄 吳和士 張織之 郭琦元 湯蠡舟 林鉞民 顧月樵 余生佳 余生佳啟

校長余生佳

市核准 教育設局立

群益女子初級職業學校招收

商業科　刺繡科　家事科　化學工業科　附設女店員訓練班　婦女補習班

報名：八月廿一日即日起隨繳小學畢業證書或同等程度證明文件及二寸半身相片兩張報名費兩元

說明：本校小學部幼稚園各級均有餘額

章程：函索附郵二分

考期：除女店員訓練班及婦女補習班六個月畢業外餘皆二年畢業均由學校介紹再

校址：首北火車站海寧路南九

校董：王曉籟 朱應鵬 王延松 潘仰堯 楊衛玉 張子廉 周鼎華 范雲六 金伯琴

主席校董：廖茂如　校長張天百

市教育局立案

私立滬南第一小學校幼稚園招生

(學額)一二三四五六年級各級皆有餘額(報名)自即日起至八月廿二日止(考期)八月廿四日(校址)西門安瀾路口(附告)本校開辦有年訓教嚴密設備力求完美四齡兒童即可報名入學被褥由校供給起居飲食由富有經驗之保姆負責料理務使適合兒童身心章程函索附郵票二分

主席校董林康侯　校長茅志蘭

教育局立案 教育部備案

南洋女子中學 南洋小學招生

(班次)高中普通科各級初中各級小學各級幼稚園各級新生及插班生小學男女兼收(報名)即日起隨繳報名費中學二元小學一元(考期)八月廿三日起廿五日止(報名地址)第一院阿拉白司脫路一七五號第二院開封路一號

主席校董胡樸安　校長凌銘之

市教育局立案

惠生助產學校開學通告 續招新生

本校定於九月一日開學資格初中畢業或同等程度新生及插班生尚有餘額報名從速月一日上午九時試驗詳載章程函索附郵五分考期文義路一三〇號A第一院上海閘北太平橋堍校址第一院報名索章及愛考試地點均在本校第二院辦理

校長施汝雄　教務長姚慶植　校董注意業生

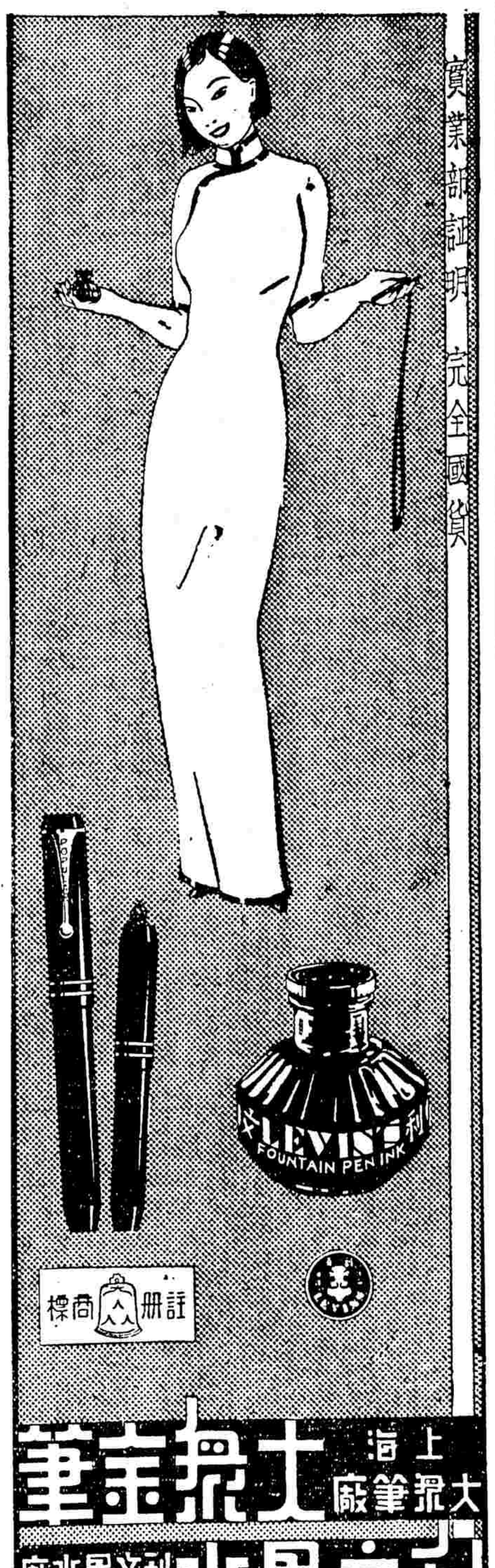

上海 大新筆廠

大新金筆

利文墨水

利文墨水廠出品

經售處　商務印書館　中華書局　世界書局　大東書局　開明書店　中國圖書公司　上海雜誌公司　本外埠各大書局文具店均有經售

財政部布告第四九號

查民國二十年賑災公債第一期發行債票第十次還本抽籤，業於八月十日，在上海銀行業同業公會執行。中籤號碼係第二五號二百張，上項債票面號碼末兩位與前列號碼相同者，即為第十次中籤債票。計千元票二百張，百元票一千張，共債票一凡持有上項債票，合本銀三十萬元。應繳附帶息票自第十二號起至第十九號止，由中央中國交通三銀行開始付欵，以三年為期，期滿不再償付。恐未週知，特此布告。中華民國二十三年八月十三日

財政部長孔祥熙

突破紀錄

金鑰牌超越一切造成香烟界的最高紀錄

保留掉換券及空壳　可得航空獎券

宋子文昨過京抵滬
昨晨到京卽謁汪商經委會事
今晨接見記者報告魯行經過

本報南京十六日電　宋子文十三日在魯應韓復榘邀、往參觀小清河五柳閘閘壩工程、在濟留二日、十五日午後、乘專車返京、十六日午前、到浦站、宋下車後、向秦汾諮詢經會近況、旋乘江亭差輪渡江、宋使談、(一)報載靑與顧願在兩商談、外交問題、全屬猜測之詞、蓋彼此見面時、無非隨便談談而已、此爲人情之難免、(二)江浙災情甚重、魯省當局報告、預料可有八成收穫、(三)魯省小淸河五柳閘關係該省水利甚鉅、惟費用浩大、故擬請經會酌予補助、此項由常會決定、(四)考察四川、懷願已久、惟最近期內、難以成行、(五)救濟江浙絲業問題、將由實部設法救濟、(六)關於美國下令白銀收歸國有問題、宋表示「不在其位不謀其政」旋反問記者、財部方面、已有表示否、記者答以尙未表示、宋登岸後、卽返北極閣私邸休息、午後二時、謁汪商酌會務、並定第十次常會開會日期、因目前在京常委、僅汪宋將二人、待孫孔返京後、卽須舉行、談半小時而別、宋旋往經會批閱公文、四時許返寓、旋囑路局特備花車一輛、附掛五時車赴滬、

中央社南京十六日電　宋子文偕陸文瀾項介人等、於十五日下午二時、專車南下、十六日上午十一時半到京、訪汪院長商談經委會會務、又召見秦汾、垂詢經委會工作近況、並有所指示、十六日下午五時、宋等由京乘快車赴滬、宋臨行時語中央社記者、此次赴靑避暑、歸途經過濟南、所得印象甚佳、魯省各項建設、均有朝氣、尤以紗廠業爲最、濟南紗廠、設備極新、各種機器、均係一九三四年式最新出品、精良、較滬上各廠爲優、滬上各廠、紡織業不景氣之際、濟南紗業、竟能獲利、而足見其經營得法也、至美國政府發表白銀國有之事、余在靑曾見報載、惟在避暑期中、對各方情形、均不甚明瞭、暫無意見、俟到滬時、當與專家詳細研討、關於經濟委員會應進行事業、余今日到京後、曾與秦汾略談、指示一切、但省係局部事件、本會因各常委均未在京、故不克召開常會、又全國水利委員會、不久卽可成立、商籌整理、余秋後是否入川、刻尙未定、赴贛近亦無此擬議、宋氏言畢、向記者詳詢各省水旱災情、其關懷民間疾苦、溢於言表、

路訊　宋子文於昨日午後五時、自京乘快車來滬、當晚十一時抵眞如站下車、

藏轉世活佛 傳在藏邊發現
全境慶祝已迎至拉薩

申時北平十六日電　外息、達賴轉世之活佛、已在藏邊區發現、爲去年達賴圓寂日生出之嬰孩、現全藏鑼鼓慶祝、該兒已迎至拉薩、俟十八歲掌藏大權、

浙議定救災計劃
防旱會將改組救災會

中央杭州十六日電　十六日晨曾養甫、呂苾籌、葛敬恩、楊綿仲、魯岱、曾濟寬、張自立等、在省府集議、遵照將委員長電令、擬具救災計劃、決定(一)防旱會、暫緩撤銷、俟災成後改組救災會、(二)先由各廳處就主管範圍內、計劃工賑辦法、逐步實施、謀災民出路、(三)建廳擬定呈送中央之水利農林計劃、作將來實施計劃張本、

鄂省撥欵各縣辦急賑

本報漢口十五日電（遲到）救災會十五日議決武、漢、等念縣、各發五千元工賑、禮山等五縣、各發三千元急賑、並購種籽發各縣種秋苗、嘉魚發現蝗災、入京請賑兩代表電鄂、謂汪統籌救濟、並設糧食推銷局、

杭垣密雲不雨

本報杭州十六日電　杭於上月十八二十兩日得雨一六四公厘後、繼續亢旱迄今、近日每風起雲集、但終不雨、十六日下午四時許、降雨一分鐘、旋卽止、居民殊爲失望、

晉夏縣大水 被淹六十餘村

本報太原十六日電　夏縣城十一日晚被淹後、三五兩區六十餘村、近亦遭漫浸、損失尙無統計、城內積水亦未退、省府十六日特電中央乞賑、

贛省瓷器等業商人 謀恢復對外貿易
刻正準備大宗貨品 卽將運往美國推銷

大同社南昌通訊　瓷器夏布、漆器、茶葉、均爲本省特產、歷年對外貿易、數字素居高位、惟近年來、因受外貨賤價傾銷影響、上項特產、絕無輸出、茲悉本市經售上項特產之各大商店、頃接駐滬莊客急電、報告滬上各國貨商行、近接駐美華僑來電、謂美國對於日貨、向不歡用、而目下忽又抵制德貨、但推測一般美人心理、極盼華貨運往補充、現滬上正積極準備大宗華貨運美、而本省瓷器等項特產、亟宜乘此時機、恢復對外貿易、並謂此乃難得機會、千萬不可猶豫、聞本省經營瓷器等項特產之商人、現亦從事準備運貨赴美推銷云、

劉湘賣鑛產築路
京滬川人將召開緊急會議 川人反對

本報南京十六日電　留英學生及川內外同鄉、反對劉湘拍賣全川鑛產、向英借欵五千萬、修成渝鐵路、英避免出名、由法國出訂合同、已開始向德國公司購辦材料、京滬川人、將開緊急大會反對、

去年黃災今將重演 開封人心惶惶
長垣決口短期難搶堵完竣 大溜北注滑縣受災最慘重

（開封通訊）去年八月上旬、黃河由蘭封長垣等處潰決、河南山東河北三省、被害至數十縣、在此一年中黃河水利委員會、及三省河務局、均忙於善後工程、方冀本年可以平安度過、而昨日長垣又告決口、汴垣人心、復籠罩於水患恐怖之中、茲誌情形如下、

◇決口眞象　河北省長垣九股路、十二日所決之口、在去歲石頭莊決口西二十里、介於孟崗大車集間、當日下午二時初潰、寬僅二尺、但無人搶險、迄五時許、水勢浩大、冲寬五丈餘、迄夜深復增至十一丈、而孟崗亦告潰決、大溜北向、直灌豫省之滑縣、刼後孑遺、又遭慘害、聞此處距河身尙有數里、先由漫溢之水、從堤脚滲漏、防汛者未先搶堵、而新築之堤、寬僅八公尺、且沙土甚夥、容易沖破、故一發不可收拾、現該處工料兩缺、二次大水、明日復北過汴、該決口恐非短期所能搶堵完竣、是則今歲黃災、當不減於去歲、未知治河諸公、將何以善其後也、

◇視察黑崗　本日下午三時許、記者隨河務局長陳汝珍、視察黑崗險工、由西門所斂之運石輕便鐵道、現未應用、惟該處石方、堆集甚多、下埽水較十二日落六公寸許、督飭工人拋石、頗爲忙碌、蓋此處原爲背工、現已有變險工之趨勢、而黑崗水雖見降落、流聲依然震人欲昏、大溜爲南北二道、有變背工爲險工之勢、據陳氏談、屬於黑崗者長約十里、堤內大溜、堤北水坑、坑底高於開封地面、大溜水在平常狀態下、卽高於水坑、如水滲漏透堤、搶險須由數里外取土、時間實不允許、則水就開封如注、實鼠穴之中、其險可慮、

◇李儀祉談　黃水委會委員長李儀祉、昨由魯視察河工返汴、據談、魯省埽工、十之七八、已改爲石壩、僅下游離壩石甚遠、仍用稭料、惜善後工程、祇於低薄之處、照例培修、增加甚少、至搶險工程、本會因迄未請得防汛經費、難爲無米之炊、是以僅能督促三省河務局、加意預備、並已派工程師隨時出察、

◇蘭考匪熾　據河務局長陳汝珍談、蘭封北堤於十一日出險、堵穩後、十二日下午二時、黃河故道口復因河水增漲、堤脚坍塌、幸卽時趕到、督工用石拋護、並在該堤南端最險處、加築子埝一道、以資防守、得未成災、是晚九時、考城新築堤脚、忽有百餘公尺、發見滲漏、下南分局長劉宗沛聞訊趕到、連夜督工趕築、至今晨八時始獲安全、今日上午十時、東壩頭突來匪船五隻、佔駐陳蘭汛營房、任意燒刼、劉分局長乘汽車脫險、河兵二名被匪擊斃、現水患未已、忽生匪患、蘭封一帶河堤、實屬可慮、已呈省府派隊勦、以靖地方、而重河防云、

鄉村城市

嘉興

◇農行被竊鉅欵◇　嘉興北大街農民銀行、創立已經三年、現有基金十一萬餘元、行長爲本縣人前縣府建設科長吳和叔、本月十四夜、該行忽失竊庫存鈔洋四萬三千一百二十四元七角一分、及金珠首飾一包、至十五晨、由工役將士元發覺、報告行長、會同行員檢點、計被竊本行庫存鈔洋三萬九千四百三十五元、現洋四百元四角二分、國貨公司寄存鈔洋一千七百元、代理抽水機放欵收還洋七百元、總務科存餘洋八十九元二角九分、吳行長寄存洋八百元、會計課職員周鑒靑寄存金珠首飾一包、事後當由該行報告本城警察團請緝、由高公安局長及陸保衞團副會同探警前往勘察、查得該竊賊係由隔鄰係萬隆嫁妝店之後門而入、該行因限於經費、並未設庫、上項鈔洋、分置於保險箱內、竊賊入會計室撬開保險箱、盡數攜去、且失竊數目鉅大、該行房屋深進、竊賊似非一二人所爲、高公安局長現已將該行工役屠海根蔣士元兩人、帶局偵訊、全體探員、出發偵緝、行長吳和叔、以失竊鉅欵、有愧職守、業已呈縣請求處分、

蘇州

◇縣長下鄉勘災◇　（蘇州通訊）縣長吳企雲、昨（十六）偕建設局長周駿及地方人士沈挹芝、張一鵬、赴黃埭東橋一帶、勘查災田災況、及戽水機戽水情形、並順便視察蘇常路工程、下午五時返城、

◇警局查獲土棧◇　（蘇州通訊）閶門下塘橫街石十四號、設有東記土棧、前由鎭江於今五日運到大土十批烟土、被王桂山張廣良等十餘人在途刼去五百兩、事後由該棧出洋五百元了結、事爲公安局所悉、除派員至東記搜查、將房東婦人殷薛氏拘局外、昨（十六）並拘獲刼土犯王桂山張廣良、綽號槍斃阿毛之妻沈唐氏、卡炳春等四名、現正緝餘犯及東記棧主李某、以憑澈究、

中法儲蓄會

中華民國念三年八月份第一九一次獎碼通告

第一特獎第一九四四九號（上海）
第二特獎第一九七九五號（漢口）
獎洋一萬元（臨時規定之）

頭獎：第〇一九三六號　第〇五一八一號　第〇七六七二號　第〇七七五七號　第〇八六五三號　第〇八六七三號　第一一四九七號　第一四七三六號　第一六六九四號　第一七八六一號　第一九八五五號

二獎：第〇一七五六號　第〇二一〇六號　第〇五三四〇號　第〇六二二四號　第〇九三三七號　第一二五九四號　第一三三二〇號　第一六四五一號　第一六九七三號　第一九〇五一號　第二一〇三三號

三獎：第〇一八二一號　第〇二二四五號　第〇二四三九號　第〇三六九三號　第〇八七〇〇號　第一〇六〇八號　第一〇八六九號　第一二二〇六號　第一四二七五號　第一六三〇一號　第二〇七六七號

四獎：第〇四〇三八號　第〇四二八〇號　第一六六九八號　第一六九五七號　第一七一五四號　第一七三八八號　第一七九九〇號　第一八〇六四號　第一八二二三號　第二一一二二號　第二一二九八號

五獎：第〇〇一七四號　第〇一三八一號　第〇一七四四號　第〇二四六六號　第〇三七五〇號　第〇三九一三號　第〇八一二五號　第一〇〇三七號　第一一八二一號　第一三三七六號　第一六〇九一號

小獎四字　▲注意▼　號碼有錯　以號單爲憑

汪紹先 顧祖寬 律師事務所遷移通告

本律師等於國歷八月十五日遷移至北京路八百號祥生汽車公司樓上七號辦公、特此通告、事務所北京路八百號二樓七號、電話九〇三八五號

鄒繩祖律師代表 陳德璜 陳麗娟 解除婚約啓事

茲據上開當事人委稱、彼此雖未結婚、但因意見不洽、礙難履行婚約、除立據解約外、委請代爲登報前來、據此合代聲明如上、事務所辣斐德路如錦里一號、電話八五〇七五

吳建邦律師 沈乙夫會計師 爲周順記營造廠清算催告債權人登記

查本律師會計師代表周順記營造廠宣告清算一案、業經分函各債權人限於兩星期內登記、誠恐遠道或有不及、爰再展限十天、務希各債權人從速攜帶憑證前來本會計師事務所登記、以憑核算、否則作爲自甘拋棄論、特此催告、事務所（吳）北京路三〇四號、電話一〇五九七、（沈）梅白格路平泉別墅、電話三〇〇一一號

中華書局 最近重要書

最近十年世界大勢（再版）林希謙編　一冊　五角
本書分析國際形勢，要言不煩，深得肯綮。先敍述歐洲及太平洋之地位，以明世界全般之形勢；繼分國說明其國勢民情，並及最近之國內政情，國際形勢。

蘇俄五年計劃概論……周憲文編（再版）……一冊　五角
蘇俄五年計劃有何理論的根據？蘇俄何以要有這五年計劃？蘇俄五年計劃的內容如何？蘇俄五年計劃何以會成功？五年計劃成功後蘇俄的情形怎樣？本書純以客觀的態度，自理論以至實際，把整個的五年計劃，赤裸裸的介紹出來。

清朝全史……但燾譯（十六版）並裝四冊……三元六角
本書內容精祭，敍述翔實。舉凡宗諱湮沒之事，無不博訪周考，竟其本末：自建國滿洲起至宣統遜位止，凡法度文物制度及海禁開後之變遷，讀之可瞭然於過去三百年之大勢及吾國致弱之由來。

國史通略……（六版）……張震南編……一冊……一元二角

中華尺牘大全（五十版）沈瓶庵編　精裝一冊　一元三角
本書包羅萬有，兼備駢散，各界均可適用，附詞料，便於參考，典實尤爲特色。

道教源流（三版）……小柳氣司太著　傅代言編譯……一冊……一元二角
常識文範（十三版）……梁任公著……四冊……一元四角
註釋唐詩三百首（十五版）……一冊……二角
國語文法綱要六講（十三版）……黎錦熙編著……一冊……二角半
語體文法（十四版）……李直編……一冊……三角
國語標準應用會話新教本（十六版）……濟鏡芙編……一冊……二角半
慈禧外紀（五版）……濮蘭德·白克好司著　陳冷汰·陳詒先譯述……一冊……大本一元二角　小本三角五分
秋俠遺集（再版）……王燦芝編……一冊……一元
少女書簡（四版）……夏忠道著……一冊……三角半
玫瑰仙子（十二版）……陳醉雲編……一冊……一角半
口琴練習法（十版）……郁郁屏編……一冊……九角

（甲308）

結婚啓事

我倆由友誼而戀愛、今承陳康頤先生介紹、并請陳悟志大律師證婚、於今日起正式結爲夫婦、在此國難期間、儀式從簡、諸親好友、鑒諒

沈鳴崗　夏蓮舫　全啓

國民政府教育部審定　教字第八號執照

周越然編

英語模範讀本

▼依照最新標準編輯

全書三冊
第一冊　定價六角
第二三冊　定價各一元
（布面各加二角）

以良教科書授與青年，是家長及教師之責任；英語模範讀本，最良之外國語教科書也。

商務印書館發行　(自1)

東方雜誌

三十一卷　第十六號

▼本誌復刊二週紀念贈送「國際政治經濟一覽」

「國際政治經濟一覽」計三百二十頁，道林紙印，布面精裝，定價一元五角。凡在九月三十日以前預定或提先續定本誌全年一份者，概贈一冊。本年十月內出書。

每冊1角5分

東方論壇
破落戶的出路……國籟
二十三年度國家總概算……作舟

近八年我國物價的研究……劉大鈞
中國棉紗業危機的現狀……仲英
我國近年郵政事業之概況……陳世蔭
歐洲軍事聯盟的展望……李鏡東
未來大戰中的空戰與化學戰……李鏡東
東歐公約與遠東政局……瓦輔
海軍預備會議停頓的原因……丸務
荷蘭與太平洋國際的關係……陳民耿
日本的南侵與荷屬東印度……圖南
英國的陸空軍及其最近計劃……楊銳靈
歐美之軍用氣象事業……劉衍淮
世界之氣艇事業……徐同鄴

教育欄
理解在教學上之重要……江金沙
論成人教育之必要與可能……邱振甫譯
智能測驗學級編制法之研究……王發科
告別的話……郭一岑

現代史料
日本岡田內閣的施政大綱……逾賓
蘇聯空軍五年計劃……市勝
舊金山大能工之經過……東序
奧總理陶爾斐斯被刺殞命……雖霽

東方畫報（影寫版）……五十七幅
世界小諷刺……七幅

預定價　半年十二冊一元九角　全年二十四冊三元六角（郵費在內）　各地郵局均可代定

商務印書館發行　550

英漢對照 名家小說選

WORLD FAMOUS FICTIONS

伍光建先生選譯

全書共二十冊　大開本道林紙印　定價十元　郵費七角

預約價全部五元　本月底截止

已出五冊　茲續出五冊　預約訂購　立可取書十冊　餘書十冊於本月底及九月十五日各付五冊

▲樣本案備

本書就十八世紀以來英美兩國最有名的小說家的代表作，選譯其最有精采的部份，英漢文對照排比。疑難之字，特提出加以註釋。每書之首，並附作家傳略。

◀續出五冊▶

妥木宗斯(H. Fielding: Tom Jones)　全書數十萬言，本編選譯其中最有精采的數回。書中描寫一個少年人的錯誤，及其得失，愛憎和苦樂，非常深刻。

墜樓記(Sir W. Scott: Kenilworth)　Kenilworth 是個墜名。書中記英國女主依利薩伯所最寵任的一個有大志的伯爵，偷娶一個爵士的小姐的故事。

羅馬英雄里因濟(Lord Lytton: Rienzi)　這部小說寫第十四世紀時羅馬情形，有聲有色；對於那個以恢復古羅馬光榮自任，及善於演說的里因濟，寫得尤爲動人。

顯理埃斯曼特(W. M. Thackeray: Henry Esmond)　取材於一六八六至一七一四年間的英國時局，描寫許多人物，以埃斯曼特爲主人公。

安維洛尼伽(H. G. Wells: Ann Veronica)　書中述一件逆女子，爲要求自由獨立，拋棄父親和家庭；後來愛情發動，甘與一有妻之夫作伴。對於他們反抗倫紀的種種言行，有大膽的描寫。

前出五冊
伽利華遊記 (J. Swift: Gulliver's Travels)
二京記 (C. Dickens: A Tale of Two Cities)
阿當貝特 (G. Eliot: Adam Bede)
末了的摩希干人 (J. F. Cooper: The Last of the Mohicans)
妥木琐耶的冒險事 (S. L. Clemens: The Adventures of Tom Sawyer)

商務印書館印行　557

德國大選之前夕
興登堡遺囑奉命發表
全文稱頌希氏往日何爲守祕密
官報着重巴本面交以表眞實

哈瓦斯柏林十六日電　興登堡遺囑全文、業已發表、吾人讀此遺文、可見以前不敢公然宣布之事、現則盡情暴露、蓋興登堡之視魏馬共和國、(卽新憲法樹立之共和政制)不啻國社主義之準備、興氏之稱頌希特勒、又使吾人相信故大總統於臨死之時、已不復對霍亨索倫皇室效忠、其所認爲能負國家重任者、乃希特勒而非歷來統治德國之皇室也、遺囑對於希特勒之信任、可以證明興登堡臨死之時、自信以國事付諸希特勒、則德國前途可以穩定矣、

哈瓦斯柏林十五日電　德國各報、均以大字標題、刊載故總統之政治遺囑、並以興登堡希特勒二氏之像片、刊載報端、意在證明兩政治家間完滿無缺之協調、始終存在也、德意志日報載稱、「故總統之遺囑、發現於亟切需要之時、」該報並籲請全國國民、投票贊成希特勒、庶幾去年一月三十日之事、播諸青史、益得見其光耀也、

郭培爾曾否認遺囑 今忽發現何以自解

哈瓦斯柏林十五日電　故總統興登堡之政治遺囑全文、今日由宣傳部長郭培爾所主辦之國社黨機關報攻擊報、首先以特刊發表之、據公報證實是項文件、係副總理巴本昨日面交希特勒者、是故在公衆之前、既由巴本負該文發表之責、而用巴本之名、爲確實可靠也、又據公報稱、故總統遺囑特別叮囑應由其子興登堡奧斯加上校、面交希特勒總理、今則奧斯加上校、竟以此使命託諸巴本、猶憶十五日前、郭培爾曾正式聲明、故總統並無所謂政治遺囑者、然而昔日所期期否認者、今忽發現、並公然宣諸公衆、俾咸通曉、按八月十九日公民投票、爲期已近、宣傳運動之熱烈、如日方中、而故總統遺囑、適於此時發表、其影響於羣衆者、至爲鉅大、蓋藉是可使希特勒益獲民衆無限之信用、因以增加無限之威權也、

遺囑內容出人意外 英國輿論一致懷疑

哈瓦斯倫敦十六日電　英國輿論對於興登堡之遺囑、表示懷疑、今晨兩種趨向相反之報紙、均作如此論調、其他報紙、對於遺囑之眞僞、雖不涉及、然遺囑何以適於公民投票之前數日予以發表、其措詞、亦適應時事、此層爲各報一律以爲可異、工黨之每日民聲報、力言各方作種種推測之原因、該報略謂一般人咸以爲興登堡遺囑、係指定巴本爲繼任總統、並謂興氏希望德國能有實行復辟之一日、乃興氏遺囑、恰於公民投票之前五日發表、而其內容乃稱贊希特勒者、此種稱贊之詞、如出於郭培爾之口、則其價値不能若是之大也、

德廢皇讀興氏遺言 心頭別有一般滋味

路透杜恩十六日電　據德廢皇左右今日傳出消息、廢皇聞德故總統興登堡上將之政治遺訓、百感交作、廢皇自信德國唯處和漢索倫皇室下、始能恢復舊日之威權、興登堡總統之主張復辟、固合廢皇之意、但遺訓中之一部分、表示興登堡總統確與現政府和諧、此爲廢皇所不甚贊同者、廢皇現覺希特勒必不願放棄其目前所居有權力的位置、

遺囑內容間涉奧國 與復辟或因此促成

哈瓦斯維也納十六日電　德國故總統興登堡遺囑發表以後、奧國政界人士、因其內容間接涉及奧國、故極形震動、遺囑中興登堡主張復辟、但其意究係指回復俾斯麥時代之德國、抑或建立包括奧國之大德國而言、一般人競相詢問、大衆以爲假如遺囑發表使德意志帝國急速復興、或僅促其復興、則奧國帝制派人士、恐亦當仁不讓、而以爲哈布斯堡皇室重登大寶之時期、行將屆至矣、

興登堡遺囑之內容
對希特勒推崇備至

路透柏林十五日電　希特勒總理兼元首已命發表故總統興登堡上將遺留之政訓、此文似將引起政治的驚駭、此文之存在、初經否認、今悉乃由前副總理巴本應故總統之子興登堡大佐之請、面呈希特勒者、文內對德國政治與經濟之不當、及外交關係之惡化、表示遺憾、並有「驚濤駭浪中、何時有一柱石以保全德皇與此國家乎」之問語、一九三四年五月十一日、讀者一節、文曰「余謝上蒼、得生見德國之復活、余之總揆希特勒與其運動、已向德國人民消釋階級爭見、而作永久團結邁進矣、余今與德國人民永別、切望一九一九年余所抱之期望、而後此徐徐成熟者、終能完全踐行吾民歷史上之使命、余對祖國前途、具此堅決之信念、余能安然瞑目矣」云云、

驚濤駭浪中 希氏爲柱石

又查「驚濤駭浪中何時有一柱石以保全德皇與此國家」一語、乃一九一九年所書、興登堡總統心目中今顯以希特勒爲此柱石也、興登堡總統遺訓中屢懇德國青年效忠國家、無忝厥祖、並嘉讚國防軍與參與德國復興工作之人物、繼曰「德國爲泰西文化之持續者、爲保全歐洲計、必容其生存、而世界對此不能領悟、閱時久矣、今欲使加於吾人之桎梏、得以解脫、當徐徐圖之、而勿驚動羣衆、齊起抵抗、夫而後始能安然達此目的、假令余之許多舊同志不能諒解此種手續之重要、則余所簽定之國家法令、實爲時勢所必要、歷史上自有公評」云、

德青年後生 應無負先烈

哈瓦斯柏林十五日電　故總統興登堡遺囑、係總統公子奧斯加上校前日在紐特克別墅中尋獲者、遺囑裝入大封套之中、用火漆固封、上書『此爲予留與德國人民及德國總理之遺囑、應由予子面交總理』、遺囑是否全爲總統親筆所書、則不得而知、遺囑共分兩部、一部分與一九一九年九月刊行之興登堡回憶錄之結論、完全相同、此必出於親筆無疑、興登堡希望德國青年、能努力發揮德國民族、及德帝室之前途、與氏結論謂、『戰死疆場者、皆信德國前途之偉大、後起青年、其無負先烈之希望』、此一部份係關於政治軍事者、脫稿已十有五年、

但思求統一 與恢復信心

至於第二部份、則爲一附屬遺言、完全未曾發表、所載日期爲一九三四年五月十一日、內稱『予書此數行、正値時局極慘淡之時、予始以爲效忠祖國之日已盡、初不料天意不欲予之息肩、一九二五年春間、予之歷史重開一章、而予不得不重任艱鉅、予之二次出任德國總統者、實因深信德國內蘊之力、久而不竭、有此信仰、故毅然肩此重任、然予生平經歷、以此時爲最艱難、當此國事蜩螗之日、國民多不能了解予之苦心、德國人民、歷經患難、已呈委頓分裂之象、予之唯一志願、乃在使其統一而恢復其信心耳、國防軍爲國家之干城、軍人於戰敗之後、當保持互相親愛及節儉謙和之精神、以恢復舊普魯士之美德、庶幾國家基礎、始得鞏固、軍人當聽國家最高權力之指揮、無論何時、皆當如是、尤當國內政局嬗變之際、尤宜嚴守軍人紀律、然後方能保護國家、蓋保護國家、乃軍人歷史上之責任也、

對外謀解放 對內圖合作

由外交上言、吾國所受之束縛、僅能由漸解放、如操之過急、則必阻力橫生、此種政策、曾爲必要、予之舊日同人、雖多有不能了解者、然日後史家必知予言之不謬、予所手簽之政治上文件、有多少傷心之事、然在當時、又不能不忍耐處之、異日史家亦必能以此中苦情、昭示後人也、當內政澄清已告成功之日、吾人又以名譽及尊嚴爲基礎、從事於國內之合作、此種合作、已有進展、凡足以驚動歐洲之各種問題、均因此而獲得良好結果、上帝使予永年、得重覩德國之強、此予所深用心處者、

德國之前途 屬望於希氏

予對於以至誠援助德國復興之人士、深致感謝、總理希特勒、使德國各階級人民捐棄嫌怨、歸於統一、其功績足以昭垂史冊、但德國前途、猶待整理者、其事尙多、予竭誠希望德國於統一及復興之後、能有一日使全體德國人民、均能和衷共濟、共謀國是、予一九一九年希望之事、至一九三三年一月三十日、(按卽任命希特勒爲總理)、逐漸成熟、予今希望此後仍能繼續完成、俾德國民族、能完全盡其歷史上所負之使命、果能如是、則予雖死、亦當含笑九泉矣」云云、

德波拒絕加入東歐公約
則法俄締結軍事同盟
爲蘇俄加入國聯會之一種條件
國聯會力量因蘇俄加入可大增

國民倫敦十五日電　此間今日消息、法俄兩國或將於下月中締結防守軍事同盟、該約將名爲法俄互助條約、據稱、俟蘇俄外長李維諾夫及法國外長巴爾都同赴日內瓦後、該約卽可成立、幷聞該約係蘇俄加入國聯之一種條件、此項消息、倫敦負責外交界中皆表示可信、惟必俟德國與波蘭拒絕加入東歐公約、法俄始有簽訂兩國條約之必要、美聯社復自可靠方面得息、李維諾夫現在法國休假、於軍縮委員會開會之前、將先赴巴黎、與法國當局討論一切、如國聯會員三分之二贊成邀請蘇俄加入、李氏將準備宣布接受、蘇俄加入之後、國聯力量當可大增、此點法國最爲歡迎、因最近國聯對於國際糾紛、束手無策、已屢受指摘、法國幾無術爲之辯護、且蘇俄加入國聯行政院後、法國所主張之軍縮事件應由國聯處理一點、亦可得蘇俄贊助、據稱、法俄兩國之接近、係表示德國退出國聯、已將蘇俄加入之障礙除去、且德波親善、亦爲法所深忌、故亟欲拉攏蘇俄與之對抗也、

德國政治犯
宛轉哀鳴圈禁地
賴羅馬尼亞王妃一封書
揭露國社黨治下一黑幕

哈瓦斯倫敦十六日電　泰晤士報刊載皮白斯哥親王妃(按羅馬尼亞皮白斯哥親王、係國際航空協會會長、王妃係英國阿斯基司勳爵之女)之公開函件、王妃在此函內、說明若干德國人士、拘留圈禁地中、歷時已久、生命咸受危險、竭力激發英國輿論、予以援助、謂德國前共產黨領袖泰爾曼、共黨前衆議員託洛萊、著作家林魯威、及奧西埃齊等、皆在圈禁地中、又著名法理學家李登、前曾出庭辯護、與國社黨反抗、致招黨徒之忌、去年二月、德國衆議院起火之夕、李氏被捕、幷拘禁期內、備受慘酷待遇、稽查員米德巴赫巡視圈禁地、覩李氏之狀、不禁惻然、乃將渠移押廢亞皮脫獄中、蓋在德國境內監獄與圈禁地相較、不啻霄壤也、米氏嗣因此事被政府懲罰、而李登則仍回至圈禁地中、嗣後卽音訊杳然云、皮白斯哥王妃、對於世界輿論漠然情況、表示惋惜、結論謂德國國社黨政府所作暴行、出人意料之外、一般人士不易置信、於是國社政府大得其利矣云云、

英法允奧增兵力
去年成案現准延長一年
意無具體表示亦將照辦

國民巴黎十六日電　報載英法政府已容納奧國申請、准予維持去年所允許增加陸軍至三萬人、英法兩國文、日內卽將寄往維也納、意政府雖尙無具體表示、但聞亦將照辦、

哈瓦斯巴黎十六日電　聖日耳曼條約(歐戰對奧和約)各簽字國、去年曾許奧國故陶爾斐斯總理、將該國陸軍員額由二萬二千人、加至三萬人、爲期一年、此項辦法、原未軼出和約範圍以外、現已屆滿、乃向和約各簽字國、請求准予延長一年、(參觀本社十五日倫敦電)法國政府鑒於奧國時局如此、增加軍額延長一年、頗屬正當、且此項辦法、仍具臨時性質、故並無異議、業向奧國駐法代辦答復、表示贊同矣、

巴本抵時戒備嚴

國民維也納十五日電　德國新任駐奧公使前副總理巴本、今日抵此、維也納當局對於巴本之安全、預防非常週密、巴本飛機於今日下午五時半抵亞斯本飛機場、數分鐘前、場中已將閒人盡行驅散、祇准德國使館人員留彼歡迎、卽新聞社記者亦不容入內、巴本出機之後、立乘汽車赴德國使館、汽車四週、皆有特別警察保護、途中由武裝機器腳踏車開道、並無事故、查巴本發任駐奧公使、上星期業經奧國閣議接受、故德奧之緊張狀態、當可稍爲緩和矣、

巴本蒞任呈國書

哈瓦斯維也納十六日電　德國新公使巴本、率同使館人員、今晨晉謁米格拉斯總統、呈遞國書、總統當予延見、外交部長魏德格及公府機要處長、亦在旁、經過儀式、一依外交慣例、巴本抵公府及離出時、由陸軍一連奏樂致敬云、關於此事、官場發表正式公報、僅謂米格拉斯總統及巴本公使互作懇摯簡短演說云云、巴本呈遞國書之前、曾於上午拜訪休爾尼格總理、並往外交部會見部長魏德格、及秘書長彼得云、

邊境意軍盡撤退

路透羅馬十六日電　當維也納國社黨叛變時、意政府曾派兵五萬人駐於奧境、今日意相墨索里尼諭令將此軍隊立卽撤回、蓋認奧國風波業已過去、而奧國現能管理其內政也、意相有此決定、殆爲與奧副總理史泰漢堡上週杪在沃斯蒂亞談話之結果、撤回之軍隊、有一部份將回原防、尙有一部份則調往波爾濟格納、以便參加八月十八日開始之陸軍會操、

警吏供詞露眞相

哈瓦斯維也納十五日電　七月念五日國社黨叛變初起時、有黨徒若干人、佔據賴伐格無線電台、傳播內閣辭職之消息、各該黨徒事後皆被逮捕、昨日法庭開始加以審訊、今日繼續開庭、德被告警吏格利加爾問、格氏坦然供認信從國社主義、並謂一九三〇年中、卽有警吏加入國社黨、時時開會、由費雷恩費特(奧國國社黨現首領)演說、至一九三三年十月間、國社黨徒準備起事、但因故未果、據警察隊長海許曼告渠、(格利加自稱)以下作此政府更迭之時期、尙未屆臨、至本年七月二十三日、渠由黨士戴生貝格處、得悉政府將於二十五日實行更迭、已故陶爾斐斯總理(其妻琴是時已在意國)將出任駐意公使、而甫由意國返京之原任公使林德倫氏、(現在獄中)則繼陶爾斐斯爲總理云、是時偵緝隊長斯丹好萊爾(亦因參涉叛變被禁獄中)適亦派隸屬國社黨籍之警吏、佔據各處崗位、加以渠在職時、曾抄獲德國報紙、上載六月十四日希特勒與墨索里尼會晤之後、林德倫有組織內閣之可能云云、因上述種種情形、渠乃深信內閣改組之說、大屬可能云云、格利加供述之時、將一切責任、歸諸其上司斯丹好萊爾、但斯氏之名、運可藉爲護符者、

蘇俄與第三國際無關
尤其在現在外交政策之下

國民莫斯科十六日電　蘇俄政府雖與第三國際無正式關係、但此間觀察者、認第三國際在莫斯科開會時、將使蘇俄官員發生困難、蘇俄大多數高低官員、雖爲熱心之共產黨員、但認第三國際爲海怪、有礙蘇俄之外交、現在蘇俄正與歐洲各國進行重要之談判、外交委員長李維諾夫、特別希望與法國及其他國家締結東歐安全公約、第三國際雖與蘇俄外部絲毫不生關係、但尙證以既往、則第三國際第七屆大會發表之世界革命書、大概重在蘇俄政府之共產基礎、此則亦爲此間所承認者、故蘇俄政府或將鄭重聲明、第三國際雖在莫斯科開會、但蘇俄政府並未邀請、此事可資注意者、卽第三國際在世界各處之總部、均由莫斯科分出、而未來會議之通告、則由巴黎發行之人道報刊發、而並非由莫斯科發出、蘇俄報紙登載該項通告、並未提及此間之第三國際總部、而由人道報轉載者也、外間對於蘇俄及第三國際、每有不甚明瞭之處、全俄共產黨員雖爲第三國際最有勢力之份子、不過爲五十八團體中之一份子、全俄共產黨資助第三國際甚多、然吾人以調查所得而言、則蘇俄國庫、從未有一文流入第三國際、蘇俄政府始終保持其與世界革命運動不發生關係之態度也、但蘇俄官員、稱彼等參加第三國際之工作、祇以私人資格、而非以蘇俄政府代表資格云、

愛爾蘭
被害農民殯葬 藍衫隊借題發揮

路透柯克十六日電　星期一日警察強迫某農民售其牲畜、抵付田租、致與民衆衝突、當時農民受傷者二十餘人、其中有一人名林志者、重傷殞命、今日在此殯葬、送喪者五千人、皆隨柩步行、絡繹而達墓地、國會反對黨領袖柯斯格萊夫亦在其內、沿途觀者、於靈柩經過林志村中之時、婦女跪地祈禱、藍衫隊樂隊、沿路奏哀歌、而藍衫黨領袖奧杜斐將軍在墓側演說、痛斥政府待遇農民之暴虐、謂政府不久將受輿情之裁判云、

法報傳華府消息
美主張採用銀本位
擬在國際方面成立協定

哈瓦斯巴黎十六日電　晨報接得華盛頓消息、據稱美國政府擬在國際方面訂定協定、主張採用銀本位、美國財長摩根韜、聞已決定與德法英意及日本諸國代表、舉行談話云、

處有密切之聯絡、蓋近數月來、該兩機關時有衝突之虞也、

復興行政改制

國民華盛頓十五日電　美國復興行政處改爲委員制之議、今日已由其主任約翰森將軍正式提出、據稱、該項建議、將由羅斯福總統召集臨時執行委員會進行討論、約翰森將軍稱、復興行政處之發展、已使個人管理不能實行、因草創時期已過、以後將入於管理時期、所有統制各業、以與經濟衰落奮鬥之一切問題、非一人之力所可勝任、現有之顧問委員會、似可改組爲委員會、如總統有意命彼繼續服務、彼願任委員會主席之職云、商務部長羅伯、今日亦提出類似之建議、卽另組一委員會、與現有之顧問委員會合作、以使商務部與復興行政

儲備總裁辭職

路透華盛頓十五日電　聯邦儲備局總裁白萊克、今日已卸職、將復任喬琪亞州阿特蘭太聯邦儲備銀行行長、按白氏上年方應羅總統特別懇請、始允暫任聯邦儲備局總裁、

哈瓦斯華盛頓十五日電　聯邦準備銀行理事長勃萊克辭職之後、羅斯福總統委託渠在政府與全國金融機關之間、擔任聯絡、務求雙方密切合作、渠任務係(一)向財政界人士說明政府之經濟復興計劃、(二)解釋政府所採取之措置、此項措置、係因金融機關之繁榮狀況而採取者、顧金融機關、亦正因此種繁榮狀況、始能與政府合作、以實行百業完全復興之計劃云、

糧食不准居奇

路透華盛頓十五日電　有人因旱災之結果、向羅總統探詢美國之糧食狀況、今日據羅總統答稱、糧食充足、不愁缺乏、如有囤積居奇者、查出嚴懲、決不寬貸云、本週美國糧價爲兩年半來之最高者、較上年之價格冲超三分之五、

路透華盛頓十六日電　美國農部今日聲稱、今年旱災、較任何年爲劇烈、預料各種糧價在明年春或秋初以前難期下跌、肉食價格昂貴、一時期或將較糧食爲久、一般食物供給、不虞不足、惟一九三五年肉食料供給、將隨而減少、

江海關稅務司 爲往來通商口岸未經載貨之輪船如未報明海關不得經過外國口岸布告 第一三一八零號

查國貨由通商此口運往通商彼口、中途經過外國口岸者、曾經訂有管理專章、藉資遵守。茲將應行注意事項、開列於左、凡按行輪總章、由通商此口至通商彼口、未經報貨之輪船、當該船結關時、未將中途須經外國口岸之名稱、向出口海關報明、不得藉口添裝煤斤、或其他事故、擅行經過外國口岸。如敢故違、應科該船主以關平銀五百兩以下之罰金。仰各輪船船商、及代理人、船長、一體注意。特此布告。

中華民國二十三年八月十六日　稅務司伯樂德

江海關 爲標賣注射器針 通告

本關現有充公之注射器針、標賣、於本月廿一、廿二兩日下午二時至四時、凡領有上海市衞生局執照者、准予携照至本關運輸處驗看投標。定於本月廿四日上午十時開標。特此通告。

中華民國二十三年八月十六日　稅務司伯樂德

勞敬修 何國駒 啓事

敬啓者敬修八男兆浚與國駒五妹愛貞前蒙黃祖康先生介紹訂爲夫婦昨於八月十五日在新亞酒樓行結婚禮是日辱承介紹人暨雙方親姻朋好莅臨指示並承梁相樹先生爲之證婚諸殷拳莫名感篆敬修國駒竊以爲婚姻大事禮節未敢或忽而時局艱難儀文概從省略遠近親友間未週知特佈歉忱統祈亮鑒

勞敬修 何國駒 仝啓

敬謝來賓

昨日敝公司正式開幕承各界高軒賁臨復承寵賜隆儀不勝榮幸敬此道謝

聯合贈品股份有限公司謹啓

四明銀行

(業務)辦理存款放款匯兌等業務置備保管箱保管各項貴重物件經營房地產業建築住宅店面出租
(儲蓄)專設儲蓄部辦理各項儲蓄存款
(發行鈔票)經政府特許發行鈔票專設準備庫辦理兌換及準備金事宜
(創辦年月)前清光緒三十四年間開業
(地址)
上海總行 北京路二百四十號 電話一五五〇三、〇四、〇五、
上海南市分行 民國路八十四號 電話八一五〇七、〇八、
上海城區辦事處 城內方浜路八十五號 電話二三〇四七
上海西區支行 靜安寺路白克路轉角 電話三〇八九九
南京分行 楊公井
南京下關辦事處 下關
甯波分行 江北岸
漢口分行 特三區鄱陽街
其他國內重要各埠均有特約代理處

鹽業 金城 中南 大陸 銀行儲蓄會(簡稱四行儲蓄會)第二十二期結帳通告

資產負債表

負債類	萬	千	百	十	萬	千	百	十	元	角	分
基本儲金			一	〇	〇	〇	〇	〇	〇	〇	〇
各種儲金		八	八	五	七	六	八	八	九	六	四
會員紅利及息金			五	三	〇	五	四	四	四	九	八
公積金			一	一	九	〇	七	〇	三	九	五
基本會員酬金				一	八	一	八	二	六	九	三
同人備險公益勞金					二	六	二	七	〇	二	五
代放款			四	六	六	四	七	四	六	〇	五
應付未付款項			五	二	四	九	八	六	四	七	九
暫記存款及紅利尾數			三	五	八	七	二	五	二	〇	一
本期純益			一	〇	一	三	一	〇	九	四	三
合計	一	一	〇	七	九	六	一	〇	八	〇	三

資產類	萬	千	百	十	萬	千	百	十	元	角	分
各種抵押放款		二	八	四	五	三	九	八	九	一	九
國內發行有價證券		一	一	〇	八	五	二	八	六	二	五
國外發行有價證券		二	二	五	一	〇	八	四	〇	〇	七
房地產			九	三	七	〇	八	一	五	六	四
墊付未結紅利					五	三	九	五	五	七	〇
應收未收款項			六	五	八	七	〇	七	一	七	二
暫記欠款				九	九	六	四	一	八	一	二
房屋器具				一	二	六	九	七	一	〇	六
開辦費					二	一	八	九	七	八	三
現金及銀行往來		三	一	五	八	八	八	六	二	四	五
合計	一	一	〇	七	九	六	一	〇	八	〇	三

二十三年六月三十日

自民國二十三年一月初起至六月底止本會第二十二期決算所有財產賬目業經四行監察委員暨會計師周砥檢查蓋章證明確實 在此期內儲戶應得紅利保息共合週息捌釐七毫 照章除各種儲金期滿日連同本金如數支付特此廣告再本會定章會員儲金先得保息週息七釐外再由純益中分紅利六成(基本會員酬金三成職員勞金壹成)前經本會執行委員議決特自十八期起會員紅利增爲七成四行基本會員酬金減爲二成合併聲明

地點
儲蓄會　上海 四川路二六一號　天津 英中街六十七號　漢口 四民街四十五號
分會　上海 虹口北四川路一二八六 西區[illegible] 霞飛路四八一號　南京 白下路　天津 北大街宮北　北平 [illegible]
代理所　各地鹽業銀行　金城銀行　中南銀行　大陸銀行

本屆帳略 函索卽寄

上海農商銀行啓事

本行爲紀念開幕優待存戶起見在開幕後三個月以內所有定期存款照本行存款章程加息一厘尙祈惠顧諸君及早蒞臨不勝歡迎之至

蘇省念三年度 體育視察方針

蘇省教育廳訓令各縣教育局云、案據體育督學吳邦偉呈送二十三年度視察全省體育計劃大綱、請予核示前來、查核所擬視察計劃、尚屬可行、除飭該督學按照辦理、並分行外、合行抄發令仰該局長知照、並轉行所屬學校、一體知照、此令、二十三年度視察全省體育計劃大綱、

㈠視察方法

㈠平均每月有十五日爲視察時期、其餘致力於本處事業之計劃、與推進全省體育方法規之擬訂、體育方法之研究、㈡省立中等學校及其所在地之公私立學校體育場、爲本年度必須視察之部份、㈢凡赴上項各地視察時路程中所經過之處、在時間可能範圍內、盡量視察、其餘仍請各督學乘便注意、㈣有視察之各縣、商請各該縣教育局或縣政府第三課、召集各該縣全體體育教員及體育服務人員舉行談話會、於推行原則上、加以指示、並襄助其解決事實上發生之困難問題、㈤所到各縣、極力促成其體育組織、如體育研究會、體育協進會等組織、

㈡視察要點

▲關於學校者 ㈠體育行政及管理情形、㈡體育經費收支情形、㈢體育設備擴充情形、㈣體育教員資格及工作情形、㈤早操實施情形、㈥正課實施情形、㈦課外運動實施情形、㈧校內外運動比賽情形、㈨體育成績考核情形、㈩其他特殊設施及概況、▲關於體育場者 ㈠組織及經費情形、㈡場地設備情形、㈢職員資格及工作情形、㈣日常管理及指導情形、㈤事業設施情形、▲關於民衆體育機關者 ㈠成立之經過情形、㈡事業狀況、㈢經費及設備情形、㈣在地方上之聲譽、以上三部、商同第一第三兩科、訂定應用表格、分別填註、以備查考、

㈢視察結果

㈠視察完畢後分別製成報告、呈請鑒核、指令各學校或體育場依法改進、㈡關於課業或事業之改進與令不相抵觸者、在未經呈准前、得逕令各學校或體育場隨即實行、以免遲延而損功效、

中學會考補考 定期發給准考證

十八日上午九時至十二時來局領取　試場地點在黃家闕路務本女子中學

上海市教育局通告云、案查本局定於本月三十日、三十一日舉行本屆因病因事未及參加會考及考未終場高初中畢業生補考、業經通告週知在案、茲據各校呈報應參加本屆補考學生、截至本月十四日止、計有初中補考學生四十一名、高中補考學生五十二名、高初中補考試場、經本局指定小西門黃家闕路市立務本女子中學、所有高初中應行參加補考學生、應即準照時間表所定日期時間、前往參加、應行補考科目、並定於本月十八日上午九時至十二時止在局發給補考學生准考證、及考試時間表、各校應派員持函如期來局領具、倘有學校應報補考學生成績未經呈報者、應即迅行補報、合亟將補考考試時間表通告週知、仰各遵照此布、

㈠補考試場、小西門黃家闕路務本女子中學、㈡補考時間、高中八月二十日、上午九時至十二時外國語、下午一時至二時半歷史、三時至四時半生物、二十一日上午九時至十二時算學、下午一時至二時半地理、三時至四時半化學、二十二日上午九時至十二時國文、下午一時至二時半物理、三時至四時半黨義、初中八月二十日上午九時至十二時國語、下午一時至二時半史地、三時至四時半黨義、二十一日上午九時至十二時算學、下午一時至二時半理化、三時至四時半生物、二十二日上午九時至十二時國文、㈢附啟㈣初高中畢業會考未終場准予補考諸生、自己須注意何科補考、按照各該科補考時間、入場應考、如記錯時間、不得再請補考、㈤初高中畢業會考臨時因故全部未考准予補考諸生、須按日按時入場考試、如有考未終場等情、不得再請補考、

庚款留英學生 明日舉行談話會

杭立武特來滬出席訓話　其他出洋學生後日茶會

本屆庚款委員會考取之留英學生、將於本月二十一日放洋出國、庚款委員會本擬於十五日在京召各董事及留英學生開談話會、嗣以各董事及留學生在滬者居多、故爲便利計、改於明日在滬舉行談話會、董事會秘書杭立武、於今日來滬、將出席訓話云、

本屆赴歐美學生、第一批業於本月十四日乘胡佛總統號輪放洋、第二批赴歐美學生五六十人、已定本月廿一日首途、寰球中國學生會爲指導行旅上注意事項及惜別起見、定十九日下午四時、在新亞酒樓舉行茶話會、請柬業已發出、

赴廬參加科學年會 本埠社員昨一部起程

中國科學社十九屆年會、已定二十一日起在廬山青年會舉行、此次出席社員、全體共二百餘人、而本埠方面出席者、計伍連德、何德奎、楊孝述、胡敦復等七十餘人、據該社訊、昨已有本埠社員三十餘人、搭招商局江華輪於昨晚十二時啟程、其他社員、則亦已決定今明日分乘華輪啟程云、

中央研究院歷史語言研究所 調查徽州方言之經過

中央研究院歷史語言研究所、以皖南方言自成一系統、於今春在滬徵求六縣發音人、記錄方音大概系統、嗣於六月十九日該所研究員羅莘田偕同助理員楊時逢自杭州至屯溪後、語言組主任趙元任又於七月九日自滬攜新式郵便灌音器到屯溪、現在已費近兩月、昨據歙縣通訊云、昨日記者訪羅莘田氏於南街女子小學、詢以此次調查之所得、據羅氏云、余自六月十九到屯溪、迄今已近兩月、在此期間、工作可分四個段落、到屯溪後、以祁婺兩縣、距離頗遠、且交通不便、即決定在屯溪物色祁婺黟三縣代表、就近記音、計自六月二十一日開始工作、至七月八日止、共記有祁門東鄉石坑、西鄉渚口、南鄉倉溪、北鄉六都、婺源東鄉曉起、上坦、西鄉仁洪、北鄉長徑、及城內、黟縣城內及八都、休寧東鄉千樅、績溪嶺北鄉肝川等十一種方言、嗣趙元任氏於七月九日到屯、攜來最新式郵便記音器、並預備灌製鋁片音檔、並因赴黃山四日、於七月十九日回屯、此爲工作之第一段落、返屯以後、值第十區小學教員暑期講習會開會於歙、各縣均有代表、余商得趙氏同意、即於七月二十三日偕同楊時逢程及珍二氏赴歙、寄寓二中南舍、次日即開始工作、迄八月一日止、續記有祁門城內、婺源耳下、歙縣漁亭、休寧城內、北鄉田西鄉、上溪口及三陽坑、績溪荊州、第三第四第十三第十五各都、歙縣水南黃備、呈坎、南鄉大洲源七呈口等十六種方言、並由楊時逢氏襄助灌製鋁片八十餘面、此爲工作之第二段落、八月九日到歙後、預備補記歙縣城內及東鄉音並灌製音檔、十日前後即赴績溪、此爲工作之第三段落、績溪方音可分中段、東源、嶺北三系、余前在屯溪、工作時已略有認識、惟第十都臨溪一帶尚未記音、故擬至績溪實地調查、並搜集城內之詞彙、預計八月半即可全部結束、赴杭轉京、是爲工作之第四段落、此次所攜儀器除 Fa[...] 記音器外、尚有記錄聲調曲線之浪紋計 Kymograph、及灌製臨時音檔之膜片蓄音機 Dictaphone 第一種用自攜之乾電池發動、第二種用發條發動、惟第三種需要強之電流、因內地電氣不便、故利用之機會甚小、余來徽之前、承老友許淨士先生之介紹、得識徐淨人先生、此次工作上之種種便利、得許徐二氏之助獨多、此外四女中及二中諸位先生亦予余等以許多之助力、至於諸發音人在溽暑中揮汗發音、劉健中專員及鄭郁予先生贊助余等在講習會工作、茲於離徽之頃、均應表示感謝之忱云、

考銓會 通過大學生職業解決辦法

考銓會改十一月一日舉行

中央南京十六日電 考銓委員會十六日開一三四次會議、討論黃序鵷草擬在本院職權以內對於大學畢業生之職業問題解決辦法、報告書案、決議照報告書修正通過、考院籌備之全國考銓會議決、展期至十一月一日舉行、

平津國立大學教授 昨到京請願

中央南京十六日電 平津國立大學院校教授張貽徵、弁諫、楊立奎等、爲接洽補撥各院校欠費事、由津來京、十六日晨向行政院請願、由參事陳鉞接見、張等述明來意後、陳允轉達、張等辭出、

鄂中學校長 一次大會

中央漢口十六日電 鄂中學校長會議十六日開第二次大會、通過七案、㈠請軍委會解禁駐軍佔居校舍、㈡統一中等學校待遇、㈢增加各縣職校經費、㈣各校應會計獨立、㈤添設簡易師範、㈥推廣女中、㈦擴充外縣中學班次、下午續開審查會、

社教社年會 今日在開封開幕

本報十六日南京電 中國社會教育社三屆年會、十七日起在開封開會、教部已派司長張炯前往參加、

市教局注意社會教育

扣登大千世界全部廣告　嘉獎共舞臺紅羊豪俠傳

本市教育局鑒於遊藝在社會教育上所佔地位之重要、曾組織戲曲唱片審查委員會、專事指導及監督本市遊藝界、以謀改進、數年以來、辦理頗著成效、而各遊藝界均能誠意接受、詎知第二特區大千世界遊藝場、憑藉外人勢力、藉口外商、不接受該局審查、該局爲推行社會教育及維護國家主權計、已函請新聞檢查所轉知各報、自本月十六日起、扣登該世界全部廣告、並聞如果大千世界再不接受該局監督時、將長期停止其廣告、及其他宣傳、以示儆戒、又本市共舞臺最近新編演之紅羊豪俠傳、其劇材係採取太平軍歷史、茲經市教育局審查結果、認爲該劇能避免神怪、富具民族革命思想、昨曾批令嘉獎、探錄其批令原文如下、書件均悉、查年來本市各舞臺編演連臺戲劇、大多取材神怪、於推行社教前途、殊多影響、茲查該臺新編劇本紅羊豪俠傳、能避免神怪、富具民族革命思想、取材頗有未妥、穿插知片電影、深堪嘉許、惟如洪宣嬌扇而跳舞起至添劇貴、擁抱洪宣嬌止、有涉離奇猥褻、又□切實設法改正、俾成□□、再戲劇中穿插電影、是否經中央電影檢查委員會審核後方可公演、仰候函詢中央電影檢查委員會後仿遵可也、此批件存、

本市中等學校 理科教員成立研究會

增進自然科學教學方法　擬籌備出版理科學季刊

本市第一屆中等學校理科教員暑期講習班、業已結束、於前舉行休業典禮、該班學員爲聯絡感情、研究學術、增進自然科學教學方法起見、特成立中等學校理科研究會、經選出陸雲翥、劉安國、劉崇禮、郭鳳翔、陳鑾生、丘原、楊雨人、王漢中、戴玉衡等爲執行委員、日昨該會舉行執行委員會議、出席全體執行委員、由陸雲翥主席、戴玉衡紀錄、當推定戴玉衡、郭鳳翔、陳鑾生等三人爲常務委員、並推戴玉衡爲主席、郭鳳翔爲總務、丘原爲文書、王漢中爲交際、劉崇禮爲會計、劉安國爲編輯、楊雨人爲研究、討論出版理科學季刊、決議由本會組織編輯委員會、並聘請國內科學前輩擔任顧問、人選俟下次開會時再行討論、至該會會址、決暫設大同大學云、

教電協會滬分會 學校迴映教育影片辦法

學期開始後即將出發　各校徵費情形頗良好

中國教育電影協會上海分會自呈准教部向本市各級學校徵收教育電影費後、辦法業經公佈、各校對於此舉、俱表贊同、而學生徵費情形、頗稱良好、該會計劃各校迴映學期開始後、即將實行、茲錄其開映辦法於下、㈠各校開映場所須有黑布窗帘、以蔽日光、㈡銀幕一方、普通行置適宜、制定三公尺高、四公尺闊、如因特殊情形、可依照放映場所之大小、配就自需、㈢教育電影每校每月開映一次、其日期由本分會排定之、㈣經本分會調查編排妥當後、各校即將排定之映演時間列入課程表中、㈤即依照實行、不自任意更動、㈥須在開映時間之前、將設備必完齊、俾本分會機件到達時、即可放映、不致悞及他校映演時間、㈦凡學生不足一百人之學校、須與他校合併參觀、㈧倘以學生衆多、一場不足容納全體學生觀覽者、得酌量加映場數、但每次至多不得過三場、每場至少有學生三百人、㈨如在操場映演、必須天雨停映、

小學教員登記 今日檢查體格

本市第八屆小學教員登記者、定今日上午八時起在西林路衛生局南市衛生試驗所舉行體格檢驗、檢驗及格、即定期在務本女中舉行學科試驗云、

復旦大學 西北考察團北上

復旦大學組織之西北考察團、原定本月十四日首途北上、嗣以護照等尚未辦妥、因以展緩、現已定于今日搭京滬路車轉津浦路北上、經費由校董杜月笙捐助五百元、吳市長捐助一百元、此外尚在籌措中、該團行程、定由滬京、徐州、北平、然後返滬、考察青海、寧夏、包頭、大同、張家口、教育、經濟、政治、文化、農林諸項、團員爲方國定、楊家慶、李元璋、金軺、盛澄世、張昆等、預定九月二十二日返滬、

浙省立高中錄取新生揭曉

英文班二百名德文班九十名　又商科四十名及插班生四名

浙省立杭州高級中學、於本月十二十三兩日招考新生、業誌本報、茲悉此次報名應試學生、約計八百人、筆試榜於十四日揭曉、昨日(十五日)舉行口試及體格檢查、計分五組舉行、上午七時半開始、至下午一時竣事、經招生委員會評定各項成績、於今日正式揭曉、茲將錄取各生姓名、探誌如下、

▲普通科一年級英文班新生 ㈠會考成績優良免除筆試經口試及體格檢查及格者四十七名

彭世勳 沈慶塽 鄭常 袁祖蔭 邵傳統 倪士淵 王登明 胡啓聖 陳業清 蔡六瑜 趙爲鵬 葉裔豐 陸長庚 楊茂源 丁樸光 任寶華 吳恕三 蕭若華 余國鈞 駱靜婉 陳天樞 徐濟 趙松喬 尤文軒 施學海 毛開敏 蔣功懋 周運久 周志駿 應太福 張永保 陳鵬程 周有維 謝昉 宋穗梓 柳克令 賈爲鐸 吳仁鏡 杜如美 李楨業 王福元 陳虹 吳嗣崇 胡敦學 金松壽 孫兆熊 洪珊

㈡筆試合格經口試及體格檢查及格者一百五十三名(以試塲坐次爲序)

郭銘耀 周家枚 傅懋曾 樓啟鈞 金子和 鄭可錫 沈杳通 金溶 陳身修 徐厥中 李以培 曾彌直 陳國光 郭寶炎 胡詹三 陳和中 宋愛蘭 劉世煌 章志松 吳莘夫 楊榕 吳樵 管佩韋 金德甯 沈麟趾 汪翕曾 劉德明 鄭梅芳 徐希遜 應光彩 金家燧 于文彩 陸壽雄 沈伯祥 林頤 章助猷 杭趾祥 樓兆支 葉明 馬家馴 羅伯鈞 鈕天回 張道一 宋仰鏗 于芝田 吳品珍 魏寵吉 于繼永 陳修鑫 鄭大元 鄭孚 吳孝通 葉鳳池 張澤珪 葉澤南 俞修德 季劍 沈寺炫 劉以經 陳向榮 熊援 王顯潤 周大利 馬正遂 樓玉堂 趙鑄翼 王樂基 吳振猷 傅克葵 王伯益 吳瑞章 盛益坤 何繼炎 金慄庭 董慶漣 楊松齡 饒漢 劉士璧 王湉 何新章 石滿水 姜梓醬 周正遂 王甲亮 陳紹經 李象惠 項毓宸 劉基和 張鍾儒 杜瑞清 王濟卿 姜懋和 郭武勉 周月英 許嘯綿 錢崇注 洪孝倫 韋品琪 劉煥蓀 吳爲楷 張中吉 鍾之浩 項宗沛 周慕鍔 胡逢立 徐祖蔭 袁宗暉 陳正言 何東昇 胡邦滌 陳經鉻 張必泰 俞世法 尹福崇 汪波 詹晉昭 姚芳仙 梅鎮安 錢曾慧 章平 吳長慶 蘇崇智 吳持恭 宋瑞南 羅瑞俊 金仲原 沈培煦 俞觀濤 田積基 徐之河 陸蘭秀 葉慶環 胡奇璧 程星明 許茳芳 任志堅 程自強 王宏緒 汪世昌 蔡驊 吳菊芬 任璋 傅士坤 董有淦 周丕烈 姜昌熾 張子鑫 沈仁重 周鑒邵 湯一明 王承命 丁培良 金士助

㈢備取生(以筆試成績爲序)十八名

劉自沛 張家驷 孫經垣 徐春芳 張德宏 毛宗鏞 張紹箴 葉嘉源 范裕通 王成昌 朱滋榛 鄭明濤 周明鑛 馬維駿 李敦仁 裘紀平 馮昀燕 卜端熹

▲普通科一年級德文班新生 ㈠會考成績優良免除筆試經口試及體格檢查及格者十名

查婉生 韓疇桐 張有璘 孫如珍 王紹和 季直 吳宇 王漢勝 尹蓮璋 竺基梅

㈡筆試合格經口試及體格檢查及格者四十名(以試塲坐次爲序)

孔廣滋 桑桐芳 朱伯企 陸畹芳 金培根 劉讓 潘劍 向正泉 秦德慎 陳掄元 翁人豪 盧聲浩 黃鳴昭 施雅風 吳翕珪 鄧汝適 顧煒 胡濟民 王若佺 李宜城 孔廣泰 徐世 方孟希 駱士傑 嚴壽蓉 張讀渠 周倜 劉士沈 鈕家洪 陳樂天 王念凱 陳保元 張日昌 徐文淵 徐世鏻 沈文韶 張有中 方恩約 吳瑛 張信

㈢備取生六名(以筆試成績爲序) 陳培卿 陳春元 陳英昇 董慶錢 程以煌 曹祖垚

▲商科一年級新生 ㈠會考成績優良免除筆試經口試及體格檢查及格者九名

張濟復 趙世鈞 陳吉璋 張霽復 沈敬中 沈作英 王乃鼎 夏芬蕙 陸季琦

㈡筆試合格經口試及體格檢查及格者三十一名(以試塲坐次爲序)

王丕典 蕭中良 趙楠松 郭祝三 吳鍾畢 余梧 黃霞球 王姣英 陸亞東 汪明德 朱元塘 劉乃東 王以誠 徐上胡 孔令濟 葉毅 喬崇禮 黃光潤 黃德兆 樓可成 徐樹源 趙百川 徐承銘 陳蕙卿 陳琍文 趙既昌 陳士洋 姚宗德 王炳祥 何柴宸 王蓉純

㈢備取生二名(以筆試成績爲序) 湯信久 張志淵

▲普通科二年級插班生三名 家伯簡 來慶 鄭浙雲

▲商科二年級插班生一名 任學良

又悉該校定本月二十五日開學、上列正取各生、務須於八月十八日起至二十四日來本中學會計股領取繳費單、向指定銀行繳費、入學註冊、如至八月二十八日不來校繳費註冊者、即以備取生依次遞補云、

審美女子中小學 第二次錄取新生揭曉

「初中一」毛慧芬 趙楠仙 錢青揚 何雅娟 陳靜 姜紹英
張彩霞 張杏珍 丁小成 金鑑玉 奚月珍 林步月 汪琳仙
「初中二」葉亞珍 姚景文 陳雪芳 席梅娟
郁有文 黃其慧 倪孝濤 柏學鈞
「初中三」張咏絮 柳瑞男 王小吾 裘雲良
孫蔚英 蕭遂明 葉文清 劉雲霞 鮑慧英 沈葆珍 唐雪鳳
「初中二年級」許自珍 吳琴吾 鮑成訓 邱錦華 任永柏
「初中三年級」羅啟和 吳士芬 劉美媛 陳慶桂 朱海英
「高中一年級」岑智生 陳羅瑜 陶其煦 陶其婉 王愛蘭
王娟生 劉萍珍 吳鳳吾 蔡惠芳 張柔武 祁蜩英
倪智濟 楊杏娥 高容 顧品芬 薛華濟 章雅寶
「高中二年級」鄧蕙文 李若南 林智光 夏棠 張承鶴
龐昭美 袁藝菊 徐毓珍 陶夢華 江農
「高中三年級」袁藝蘭 薛琰 何兆椿 鄭國尚 張明華
湯炎 鄒美英 貝祖明 何兆濤 陳瑞貞 蔣菊瑟
「培明小學各級」劉昌才 辛先覺 劉荷寶 王月仙 沈貽珍
朱桂蓮 辛先英 辛先激 周紹寶 朱美英 張文娟
蔣菊琴 蔣效良 劉玉兒 金秀蘭 章鳳英 陳志偁
王荷紅 吳芩英 張月田 孫映蓉 沈允慧 李樂美
鄭良英 鄭詰英 趙豫琇 王雨珍 王君靜 周錦仙
陶其姝 陶其姮 雷慧貞 胡蓉文 潘子蘇 陳士熙
吳薇 王文蓀 岑普改 謝之和 汪麗華
丁景春 張志貞 盛德儀
陳世瑞 校長金月章

「附告」本校訂於九月一日開學註冊錄取諸生應按期來校辦理入學手續

太田選手的資格問題

傳說無稽的惠勃爾登決賽權　以事實來證明這個「野人頭」

網球迷

在這農村破產、經濟恐慌之秋、人民的生產力是何等困難、金錢是何等寶貴、雖然上海是公子哥兒們的消魂世界、金錢是滿不在乎的、但是同樣、化錢也要化得值得、譬如說、拿血汗換來的金錢、去消耗在紙醉金迷消魂的跳舞場裡、當然遠不如化一塊錢到球場上坐幾個鐘頭、既經濟又高尚、然而化錢看球、也得比較比較、是否值得、雖然有些人們不惜化一塊錢去看球、儘有不願意一擲數十金的到跳舞場去、上海最近的一星期內、上海草地網球會特地請了日本前台維斯杯選手太田領導下的日本網球隊到上海來比賽、調濟調濟上海網球界的空氣、換一換空氣、好上海網球者的情緒、總計比賽了四天、果然公子哥兒們都把冷氣包圍下的電影院丟開了、願意化一塊錢的去坐在炎威逼人的高熱度太陽下、這種精神是值得佩服的、但同時也要佩服草地網球會事前的宣傳力量、

在太田選手一行人還沒有到上海以前、草地會就天天發出宣傳新聞、最可注意的要算是「如雷貫耳」的日本台杯老將太田選手了、說他是一九二六年的全日本單打冠軍、一九二七年至一九三〇年日本出席台維斯杯賽的主要選手、並留居英國三年、一九三〇年並得惠勃爾登世界網球大會決賽權、以五盤敗於法國的巴羅屈拉、且說比賽中間、第四盤時、巴羅屈拉抽筋不能續賽、太田堅持其復原後續賽、太田卒不幸敗北云云、天花亂墜、動人聽聞、所以在法國的表演的盛況、總而言之、統而言之、觀衆的卒前兩天、都爲於太田之名、而不惜食咽滾滾而出也、

太田、誰不知道他是日本網球界的宿將、曾經在歐洲盤桓多年的網球名手、而且誰不知道他又是一位極重視運動道德的網球員、但是草地網球會說他得過一九三〇年惠勃爾登大會的決賽權、我却不能相信、當我第一次看到這段消息、就使我引起重大的疑問、但因爲偶於去找尋事實、所以疑竇始終沒有打消、直到今天(十六日)、我才抽空到我的藏書堆裡去檢閱宿帳、這才使我明白了、一九三〇年惠勃爾登的全部錦標完全操縱於美國選手掌握、男子單打決賽是鐵爾登與愛力生、鐵老以六比三、九比七、六比四勝愛力生得錦標、郤末太田之得決賽權云云、無往而非虛構事實、妄事吹噓、總而言之、以廣招徠而已、我並不是看輕太田、不過爲査究事實罷了、

在太田時代的日本網球界、的確是日本網球鼎盛的時代、太田得一九二六年日本冠軍後、自一九二七至三十年接連代表日本出席台維斯杯比賽四年、並自一九二九至三十年居留英國、當初與太田並駕者爲原田、後來原田的技術並駕乎太田之上、列世界第十名、日本之參加台維斯杯比賽、原屬於美洲帶、開首便遇到如狼似虎的美國選手、老是一敗塗地、但日本選手的技術、也着實不差、要是參加美洲帶的日本興趣、所以日本網球協會打起要求跳出美洲帶的圈子、參加歐洲帶去、果然還就是一九三〇年的事實、日本一路順風、太田與原田等選手、節節勝利、第一週賽日本以四比一淘汰了葡萄牙、第二次賽日本以五比零勝了印度、第三次賽日本四比一勝了西班牙、複賽日本三比二克捷了意大利、決賽日本對英國、第一日單打太田敗於史蒂芬斯、原田勝霍帕哥、第二日雙打、太田與安部敗於霍帕哥與史蒂芬尼、第三日、原田又敗於霍帕哥、將太田又敗於史蒂芬尼、結果日本以二比三受淘汰、得與美國作帶際決賽者、乃爲意大利而不是日本了、這是日本初次入歐洲帶時代的偉大戰績、也是太田原田在國際網球界的大時期、

至於日本選手之在惠勃爾登世界網球大會中、從來沒有特殊的成績、原因究竟還及不來歐美選手的技能、在一九二九年以前的情形、我是不知道的、但一九二九年、以至今年的情形、我却很明白、一九二九年得錦標者爲鐵爾登(美)對巴羅屈拉(法)、按是年倫敦皇后俱樂部之比賽、(英)奧斯汀(英)、日本太田曾在複賽週被美國亨透擊敗、結果柯克透、一九三〇年法國大將柯湖亨透得錦標、是年太田未參加、在中及複賽中被撥、鮑羅屈拉在決賽中敗於鐵爾登、一九三一年之錦標爲美國少年伍特、一九三二年爲美國悅恩斯、一九三三年爲澳洲克勞福、一九三四年爲英國潘萊、即於一九三〇年後下野、太田原田磁起是最近六年的概況、

如爲今年投海自殺的佐藤次郎、去年曾進惠勃爾登複賽、然則草地網球會稱太田的惠勃爾登決賽資格、不知何所據而云然、或者是法國的硬地網球錦標賽、倫敦皇后俱樂部的比賽中、太田或者曾與鮑羅屈拉相會於決賽中、亦未可知、但還望歷史家(？)來作一個有力的證據、

這次太田網球隊共來十二人之多、除太田強人意外、餘則平庸無奇、太田之下、要推小寺、小寺之下推渡邊、渡邊之下更不足述、即如小寺、渡邊、亦僅及幼稚之我國網球界的第二流選手而已、太田猶敗於邱飛海、僅倖勝林寶華一次、全軍覆沒、黯然而返、然而每次比賽的吸引力確實偉大、這不得不佩服草地會事前宣傳的力量、因爲上海人的熱心網球、和好奇的心理關係、所以來這一批「野人頭」、最後附帶要說這批人的來歷、隨員共十二人之多、並不是從日本來的、聽說都是爲執政下的大員、除了打球之外、是否尚有別種作用、那不得而知了、

中學理科講習班試卷評竣

及格學員共計一百十人　證明書由教局定期發給

市教育局奉令與交通大同兩大學舉辦之本市中等學校理科教員暑期講習班、業經於十三日舉行休業典禮、各情已誌本報、茲悉該班聽講學員、計數學組五十三人、物理組十七人、化學組二十六人、生物組二十二人、參與結束試驗者、計數學組五十二人、化學組二十四人、物理組十三人、生物組二十二人、共一百二十二人、試卷業由各該組擔任教授分別評竣、學員成績、均尚優良、

ⓢ數學組及格者

湯蓉鈞 黃雅娥 胡叔卿 施華 許晦菴 薛裕周 黃錫祺 楊遠千 沈有澤 田嘉炳 方正之 吳益芝 程馥初 李志超 周儉明 楊定遠 周文玉 劉祖奮 徐春霆 龍航雲 吳佩韋 戴玉衡 顧謙 史祖繩 章濟時 董滌 翁亞乾 金建盒 郭宗圭 周巽格 吳上千 周開國 楊辰上 陳琰 陳舒周 費學禮 韓瑞章 王漢中 楊雨人 董兆熊 衛炯華 金抗風 秦開命 孔令乙 殷濟源 胡承鼎 王漆 張大君 郭德菱 雷坦 等五十人

ⓢ物理組及格者

劉崇禮 顧視禕 周紹文 鄭昌時 薛沛韶 李希三 趙世桐 郭鳳翔 張兆害 王一如 潘長崟 楊德隅 等十二人

ⓢ化學組及格者

張務明 莊純 陳慶豐 丘原 蔡蔭模 周鶴年 蔣世昌 任德和 曾維洪 陳鑾生 湯雪畦 朱佐治 強可霖 郭大雄 龔以慈 周企東 關吉新 丁陳威 邢光中 熊似芬 涂道知 范盈舟 葛啟毘 宋哲平 等二十四人

ⓢ生物組及格者

顧翰芳 陸雲翥 毛震偉 舒永康 劉安國 袁郁卿 曹森瓖 毛任致 袁蔚哉 徐宗一 張維新 吳家熙 郭大文 王齊彰 周邦藩 吳中第 趙級晉 樊翔 顧序東 杭慶元 張選齊 張忠豫 朱樹人 顧大文 等二十四人

(上列各組及格學員姓名先後均依原定名冊爲序)四組共計及格學員一百二十八人、至該班及格學員應得之證明書、約在九月下旬、由教育局定期通知發給具領、其學員中如有因病因事、呈請給假照准、未會參與結束試驗、而缺席時間未逾三分之一以上規定者、得在九月中旬由交通大學定期補考云、

上海培明女子中學 第二次錄取新生揭曉

「初中一年級」張翠娟 朱桐 王瑋 王維清 曾學[...]
曹學成 王琪 謝伽寶 沈水林 錢素英 余明玉 張慧寶

二十三年度新預算 贛教費仍定二百萬元

小學經費一承其舊並無增減　中學因班次關係視往年減少

南昌通訊 贛省教育廳此次編製二十三年度教育新預算、對於省小學教育、業經決定不增減一班、無不注射其支配問題、茲教廳新預算對於省小學教育界之目光、計省立中學、共計一百九十四班、共支經費二十三萬元、省立各中學附小計七十九班、共支十萬元、縣立小學則由縣教局妥定支配、至省立中學方面之預算、本年度已妥減十餘班、經費盈有數校經已停止招生、或經合併更名者、教廳現正在着手分別編製中、經費總額、經確定仍爲二百萬元、與去年無增減、本月中旬即可正式公佈云、

學校服務欄

證券案小學新猷

本埠王家沙花園路由華商證券交易所創辦之證券業小學校、本學期更精神煥發、管教認眞、本學期並授國術、㈠所聘教員、師範畢業者居三分之二以上、餘亦學驗俱佳、㈡男女生高級部完全分班教授、而體育上藝兩項教材、亦各不同云、

中華晨夜校近訊

南京路石路口中華晨夜校、爲宋自強博士所創辦、已有十餘年之歷史、歷年畢業生千餘人、任職工商各界、本期更銳意擴充、除所有個別班及會話速成英文速記等、由校長親自教授外、並爲社會需要起見、添設中英文簿記班、聘商學士金滌青君教授、該班又請留日東京大學王獻廣君擔任日文教授、德籍來門任德文教授、法優異、取費低廉、凡晨夜讀或連讀、概不增費、並訂有獎學金減費種種辦法、個別教授設在大陸商場五樓五百念六號、章程可向該處或南石路索取云、

惠中中學新設施

斜橋惠中中學、係由安息浸會所設、創辦四十餘年、今夏經市教局核准立案後、對於內部設施、益加整頓、如下學期新聘教職員中、有張培深、孫伯瑜、王季仁、呂慕萱女士、趙雪瑜女士、陳秋霞女士等、均係大學或師範科畢業、且對於教育確有經驗、而能切實苦幹者、該校附設之小學、原只有五六年級兩班、下學期起、決加擴充、增設一二三四各級、使成爲完全小學、並於暑期中、添建女教員宿室、聞不日即將完工云、

培明女中新氣象

麥根路培明女中、自金月章長校以來、進展甚速、本學期添購大批運動器具、各科圖書及理化儀器、除教務訓育兩主任運兩先生繼任外、復新聘教職員十餘位、皆係知名之士、自下學期起、尤注意商科之充實、報名投考新生、倍形踴躍、業經錄取二百餘人、又聞該校教訓兩方面最特異之點、在養成學生深刻研究之能力、及儉樸耐苦之精神云、

亞東日夜校開學

北京路偷雞橋財神弄福德里亞東日夜校、昨日爲該校小學部秋季開學之期、到學生三百餘人、九時行開學禮、濟濟一堂、備極盛況、聞該校爲便利商店員生、業餘進修起見、自本學期起、添辦商業學校、先設商業科、及英文專修科、又夜校部亦重新組織、澈底整頓、開學日期、晨夜校均定於八月十八日云、

露天游泳池 提早閉門時間

近因天氣漸趨涼爽、工部局之露天游泳池、已定自本月二十日起、仍恢復以前之鐘點、於下午八時閉門、其私人團體在公開以後時間租用者、自八月二十日起亦仍照舊章辦理、

京兩游泳隊 來滬比賽

中央南京十六日電 京長江九龍兩游泳隊、由陳鏞等率領、十七日晚赴滬、參加渡海比賽、二十日與上海中華隊作友誼賽、二十一日約交大青年會比賽、擬在滬比賽畢、將赴鎮江遠征云、

優游盃網球

昨日各組比賽中、以于文正與程貽澤戰來極具巧思、錢文寶與沈美鎮在第二盤中、曾有劇烈之競爭、現已入緊張期中、今日林許及張錢戰後、即入複賽週、現複賽及決賽、改於念二及廿四二天、昨日結果及今日秩序如后、

▲昨日結果

林寶華	六—一 六—四	胡有成
張定劍	六—四 六—二	朱琛
許文奎	七—五 七—五	卓觀沛
王文正	四—六 六—四 六—一	程貽澤
劉鐸	六—二 六—三	古大啟
錢文寶	六—四 六—八 六—一	沈美鎮

▲今日秩序

林寶華—許文奎	四時
沈柏貴—羅民學	四時
張定劍—錢文寶	五時

蘇瑞選手 作游泳賽

塔斯社十五日斯托霍爾姆電 斯托霍爾姆近舉行各項運動競賽、蘇聯游泳員大打勝仗、如四百米自由式游泳、蘇聯游泳家托爾欽獲冠軍、時間爲五分三十七秒、二百米替換游泳、瑞典蘇聯隊行二分二十八秒、瑞典隊行二分四十七秒、水上跳戲、蘇聯游泳家琪加洛夫復作種種沉水表演、技巧絕倫、此間體育界盛讚蘇聯之游泳家云、

海星田徑隊 舉行松滬越野跑

高維龍首抵終點

滬南海星田徑隊對越野賽跑頗注重、並發起滬松長途越野賽跑、十四日徵得市公安局六區二分所暨所長之同意、當即發給證明書及沿途通行證、十五日晨時正、在斜土路中山路口出發、每過一站、皆由公安局蓋章證明、結果高維龍第一、於八時另五分三十秒、到達松江車站終點、計爲四點五分三十秒、其後絡續到者、計㈠毛杏生、四點八分正、㈢沈洪學四點二十二分、㈣秦仲良、四點四十四分、㈤謝信四點五十六分、㈥范逢初四點五十五分、該路計長爲四十公里、合華里約一百里、該隊即於車站休息一時後乘火車回滬、

滬西競走隊總練習

滬西競走隊改選竣事、計正隊長張造九、副隊長呂崇義、幹事陶朱(兼會計)、徐寶芬、書記戴豐慷、俞雪人、庶務呂文俠、劉秉仁、上星期日舉行第一次基本練習、成績甚佳、十九日(星期日)晨五時半集合該隊隊所、作第二次練習、

市一體育場 業餘網球日記

▲昨賽結果

賽員	勝負	成績
闕發元勝陳緒彬		六—四 六—六
李一勝方和欽		三—六 六—四 六—八
棠德堯勝朱民半朱秉權		
顧耀卿勝邱炯		六—三 六—一
任兆康勝姚吟良		四—六 六—三 八—六
劉玉麟勝沈湘琦		八—六 七—五

今日下午三時有銀字組劉玉麟對吳春茂補賽一場

▲明日秩序

賽	時間
湯關銓對張得蓀	五時半
丁兆成對周文栴	六時半
陳緒彬對顧汝熙	六時半
呂耀文對周維德	下二時
朱璵對吳春茂	二時
施震對吳伯林	午三時
李道鍇對劉玉鑑	三時
黃幻仙對胡秉錫	四時
劉俊恆對邱炯	四時
孫連生對杜害	五時
張仁熏對翁子瑜	五時
朱滙祖對陸勛曉	六時

十月份期貨登場
標金續現新低價
掉期貼價愈小減至一元以內
見九四二元二續跌四元六角

昨日標金趨疲、十月期第一天登場、雖無特殊波動、市況似有一蹶不振之勢、終日徘徊於九百四十五元左右、抵大價四十七元八角、最小價四十二元二角、居早盤出之新低峯、雙方陣容、以賣方踴躍、人心步軟、結果較前日九月期價續跌四元六角、(掉期不計)惟晨初毛盤尚堅、良以大條雖升、匯兌則狂落二分三七五、午一分六二五、會見四十九元光景、後因掉期貼價更小、故開盤僅四十七元半、傳中央銀行購買現貨、日外匯英半美緊、仍以匯分帆小之故、金價稍定、不意掉期貼價愈低、竟在一元以下、標面上管氣遂恢復、價乃不支、由七元外跌至二元餘、中央銀行現金、遂又拉起二三元、惟態狀不堅、再早四十二元八角、午刻恍惚、旋由四元收盤、後市始初平半、計開四元八角、頃以買戶還勇、遂稍上騰、但形勢不佳、更傳印匯報大六安那、又掉期貼價仍祇一元左右、供者不寂、價由四十六元外抑至四元光景、但祇稍有掙扎、至英美兩匯還、收市四元八角、當日開收較跌二元七角、均稍鬆動、

揭價現貨

大德成等售與津帮二千餘兩、加念元、後市盈豐恆亦售出一千四百兩、加念元〇五角、至一百三十條、標由福昌等售與中央銀行六、至揭價以美國掛小一二五、計三十四元八角七五、遂為九百九十二元、計撳五十元半、四十八元至四十九元、下午四十八元至四十五元、八元、六元、終則四十七元餘、較前日多抑八元、登帳八月五十元、九月四十六元、十月四十四元、補水五十元、下午五十一元、

現貨亦金掛約加十四元、計九百現貨號家同豐永由六十一、

續做掉期

昨日掉期續有易手、惟貼價最小〇二、元八角、最大以不已、差不一、良以八千餘條、其間參易完者、不過八千餘條、掉貼缺乏之風、多方未能得還、自早市福餘貼與順利二元八角、計二十一條、旋後元茂永元春等貼與盈豐恆一元八角、四十二條、又各號對做二元以上、又某號貼出〇五角、計四十二條、福昌貼與大昌祥〇八角、七十條、萬興至午時會貼出一元三角、均為一元一角、一百條、後貼出與華太一元一角、福昌順利貼與大興永一〇七角、四十二條、(又盈豐恆貼與萬興順利、以八月掉十月、計兩個月份、共七元)聞而上十月份交易、尚稱不惡云、

外匯稍鬆

昨日銀市匯兌英升、美平、美對英跌二分、計五元〇七分、英對美跌二分七五、九七、計五元〇七分五、美〇七分、八分一七五、六二五、倫滬先令一便士長一二五、計均升三安那、又接孟買來電、十九羅比十一安那、計遠期貨五十九羅比十四安那、

始終緊、後稍鬆、日過程不大、尚活、匯豐掛牌、美縮一二交、易、小呂宋略減二五、餘均如五、內盤開收相較、英長〇六故、美長一八七五、至一二五二五、英金初由日商與匯豐花旗等本月份一四〇六五、匯豐買口尚好、又吸遠期八七五、午收已長一二五、下午再吸九月及八月份同為七五、收市同縮〇一、二五、統核比前日尚長〇六六、交十餘萬鎊、美金初開見緊〇五、繼則鬆動、銀行出來九月份三十五元三七五、十二月份六二五、然掛牌既縮一二五、且中央開進現金、人心似穩、麥加利吸十一份八一二五、日商吸十一份六八七五、十二份八一二五、形勢下遊、但銀行又背出來、計九月份四三七五、十一月份六八七五、以後不過〇六二五上落、午刻交易漸少、收市較初開、計鬆一八七五至二五、後市似穩、十月份總結五六二五、十二月份六八七五、惟無變化、金帮復反向扒、結果與午收相彷、惟較前日近月長一二五、遠月僅長〇六二五、以本月與十二月、價相差三七五、大通、花旗及大德成成豐永、下午發豐永大、帮出三十餘萬元、華北寶、興永等復進十餘萬元、銀行意較濃、金帮大半套頭交易、按目下所亟甚巨、而多標金、全日成交總數、總在一百萬元左右、漢口洋行略有結欵、又

洋欵需要轉懈
拆劃市況平淡

昨金融市況、以時會上洋用途需要轉懈、致市況又入呆滯狀態、洋拆市價仍開七分、早市輒帳及五分、拆票交易二百四十餘萬、午市交易新交易一二十餘萬、洋押欵交易取贖七十、易、二十餘萬、小總會交易四十餘萬、新做九十餘萬、銀行收十餘萬、解、各種貨押軋什欵四百萬強、外匯結欵一百九十餘萬、出倉四十萬、華商票欵二百萬強、萬、各種貨押軋什欵三百四十餘萬、十餘萬、外匯結欵一百四十餘萬、進倉五十萬、日商票欵二百二十餘萬、十萬、各種匯欵六十餘萬、出百七十萬、外商票欵二百二十餘萬、萬、外匯結欵九十餘萬、錢莊押欵洋公單三千二十餘萬、洋押結欵九十餘萬、出倉二百萬強、餘、鈔票收回及發出二百十萬、收現六十餘萬、各路匯欵六十、十餘萬、客路無來源、祇去胃二十餘萬、

底枯銷暢
四開小洋續挺

八開略疲、銅元微長

昨日八開小洋、早市尚好、做八百三十四元五角、午市改小、一元、做八百三十三元五角、交易早市七千角、午市三千角、四開小洋、故結果反跌五角、惟四開小洋、仍以底本不富裕加之昨市不寂、故結果續漲一元、計早市做七百三十三元五角、午市八市做七百三十五元、交易早市萬角、午市五萬角、銅元回長五百文、為三百三十二千五百文、交易代價洋九千七百元、合數額三萬二千二百五十二串文、

中法大藥房
紀念參加聯合贈品
特別大廉價
驚人大贈品

自八月十六日起兩星期為限、家庭良藥衛生用品一律削價、(詳章請閱本日各報聯合贈品券)凡本藥房自製各品者贈聯合贈品券一紙、…

應時馳名出品
▲龍虎牌人丹 ▲中國寶丹 ▲雙妹老牌花露香水 ▲雙妹老牌殺蚊香 ▲天鵝牌爽身粉 ▲各種菓子露 ▲雙妹老牌薄荷錠 ▲艾羅補腦汁…

孩兒面　新貨上市！

總店　上海北泥城橋　本埠分店　1 三馬路 2 靜安寺路 3 虹口中虹橋 4 南市里馬路

同時舉行

諸傳閩匪又告猖獗
債券市疲乏不支
各帮傾瀉市氣終日萎頓
金短慘落元外餘亦續跌

昨日證券市況、因謠傳閩匪又告猖獗、環境益趨混沌、其感弱之人心、亦更為之驚惶、故各帮傾瀉、市氣大受影響、價價終日衰頹、繼續猛跌、昨日爲初開盤、始頗和平、多空買賣反動極微、市價醞釀、略挫一二角、次盤形勢忽現緊張、大戶出籠、源源不絕、散戶投機家從中威脅、台面上籌碼嗷嚷供過於求、致市價疲乏不支、乃告跌一角至八角半、內以念券念關念統念鹽金短念二關等之跌度最大、均在半元至八角半不一、總計市價結果、一致慘跌一二角至一元許、統計成交達一千七百三十萬元、

本市七月份
生活費指數猛漲
受米價及蔬菜上漲之影響
輸出物價低落因絲茶步跌

據國定稅則委員會報告、二十三年七月上海躉售、輸出輸入三種出發物價指數、及上海生活費指數與上月比較、生活費猛漲、躉售輸入亦均略漲、輸出則稍見低落、生活費指數之猛漲、係受米價及蔬菜價格因旱災而上漲之影響、輸出指數之低落、則由於輸出大宗之絲茶售價逐步跌落所致、茲分述於下、

躉售

總指數爲九七·一、較上月漲百分之一、與上月比較、食糧類上漲百分之六、八類指數、落略漲、其他五類漲落均不逾百分之一、燃料類跌落百分之一、

〇、糧食類指數較上月突漲百分之一三、〇、蓋白米以天氣亢旱、影響秋收、河水乾涸、來源被阻、價乃一再上漲、尤以常河機粳與蘇同機粳漲勢爲厲、小麥麵粉乃亦隨之踊貴、燃料類指數較上月跌百分之五、三、〇、則以日貨塊煤煤屑滯銷價疲所致也、至金屬類指數則僅漲百分之一、四、

輸出

總指數爲七〇·九、較上月跌百分之一、七、三類指數較去年同月落百分之一、七、與上年月比較、消費品與生產品同跌、微漲、消費品指數上月跌百分之四、〇、原料品、外銷疲滯而跌落、綢緞隨絲價而續疲、紅綠茶豬油蛋白、皆以

紗花回漲
紗銷去路不寂
現棉廠需亦旺
大戶決意收貨

標紗

紗市亦形回堅、標準紗市、略見起色、緣市之現且傳大戶於本月期、將決意收貨也、入月份全日共成交三萬〇五百包、各月期價大九角至一元五角

標花

昨日花市、稍形轉穩、緣市上現貨廠需、頗爲活躍、致近期地位漸見有力、各月期價漲一角至二角、交六萬九千三百擔、全日共成交

現棉

昨日現棉市況平定、廠需頗旺、計開出之花價如下、恆豐紗廠進太倉花、價四〇·七五、〇〇包、通州花三〇〇包、〇〇、寶興紗廠進通州花一〇〇〇包、價四〇·〇〇、華新紗廠進陝西花四〇〇件、價四一·〇〇、恰和紗廠進陝西花一〇〇件、價四三·〇〇、價四三·二五、又五〇〇件、價四三·七五、又二〇〇件、

現紗

昨日現紗市況、尚稱穩、客銷不寂、全日共成交一千

銀行票據交換所
昨日交換總數

銀元八百五十六萬四千三百七十二元、八角一分、內計銀元四百二十萬〇四千七百三十九元、八角一分、匯劃銀元四百三十五萬九千六百三十三元正、

粉麥市況續跌
價盤已至高峯

標粉

昨日粉市上午開盤、一般人以外帶來起、惟、跌兩天、不無引起恐懼之心、繼而回顧國內江北一帶之秋收大熟、因之愈為恐慌、做多者而不再如前之堅挺、以目前粉市已至最高峯、若再收買作囤、方未免太不合算、又以限於所方之、增加巨額證金、頓覺力有未逮、一、因之成抱束手、與廠方之合力既減、再加廠方與客幫中新買戶、拋售、於是市面不支、各盤開

輸入

總指數爲一〇六·九、較上月漲百分之二、五、與上月比較、原料品漲百分之一、三、內中八類指數二一、八類漲、惟進口原料、三類指數漲百分之二、低、生產品指數百分之二、四、價最高、其次爲花旗松木、以美國收成估計減少及進口關稅提高、

生活

上海生活費總指數爲一〇六·八、較去年同月漲百分之八、三、指數衣着類無變動、外、食物類、房租類、燃料類、雜類指數最高之白米、價格與上月相、較上月略漲、

米市仍趨鬆勢
銷場不起
洋米銷暢續堅

滬南

昨日各帮來源、新到十五六號、因門銷停滯、依然清淡、

洋米

承前日大漲之餘風、略好五分、機靖沙糙等均定、本街及內地散戶分去、台州米六百包、除蕪米一千包、安南米二百包、南陵機米二百包、百〇二包、鎮江機米三百包、沙市糯米三百包、百六十包、統市售開湖南機

絲銷仍難進展
外匯步鬆扯價仍低
紐約絲價雖堅

雙宮絲印銷暢達
鴻綸絲廠復工
絲車共二百〇四部

消暑食品

除為宗教緣故外還有狠多人士夏令茹素祇不過想要他的身體比較涼爽一些然此未必人人均能適合蓋素常茹食之人一旦盡擯肉類未免不適但間食蔬菜又係人人所必須蔬菜之有益於身體與清導丸之有益於身體理由相同因兩者同具天然潤腸清血之作用也清導丸純係植物製成其功效與蔬菜中所含潤腸之鹽質適合藥性和平服之無絞痛上癮諸弊統治頭痛肝火胆疾面疹口臭能使血液清涼防痢疾泄瀉減痔痛苦誠導滯平肝盡美善之製劑也君若希望安樂涼爽度此炎夏但間食蔬菜幷間服清導丸可矣

各藥房均有出售或直向上海江西路四五一號韋廉士醫生藥局函購每瓶七角六瓶三元五角郵費不取

PINKETTES TRADE-MARK REGISTERED 韋廉士紅色清導丸

特約商情電報
八月十六日

倫敦市情

英美匯兌　今晨倫敦外匯市況平靜、英美匯價開盤爲五元另七分七五、較昨收盤低一二五、十一時又跌一二五、至五元另七分六二五、午時回漲一二五、午後二時價又稍漲而至五元另八分〇六二五、

英法匯兌　開盤未動、仍爲七六佛郎二八、午時漲六磅音、至七六佛郎三四、此價迄二時未動、

金價　倫敦金價跌二便士半、而爲一百三十八先令一便士半、

大條　倫敦銀市當市況穩時、美國購進、印度中國及投機家皆售出、現貨價爲二十一便士六二五、期貨爲二十一便士五六二五、均漲一二五、

橡皮　倫敦橡皮市況今日穩定、十月十二月成交價格、仍爲七便士五六二五與昨價同、

利物浦市情

小麥　利物浦麥市、今日價漲、十月期價爲五先令十便士二五、漲二便士二五、

棉花　利物浦棉市今亦趨漲、十月期漲起七磅音、而爲七·〇一、

孟買市情

大條　孟買銀市今日大好、現貨價爲六〇羅比三安那、八月期價爲六〇羅比四安那、九月期六〇羅比六安那、均漲起八安那、

紐約市情

路透社報告　八月十六日

匯兌　紐約外匯市況、今晨清淡、美英匯兌開盤爲五元另八分二五、比昨漲二五、十時半又漲起一二五、而爲五元另八分二五、但在十時四十分、回跌二五、而至五元另八分二五、

棉花　棉市開盤堅穩、漲九磅音、因彭海德之提議、有穩定棉市之影響也、午前出價殊少變動、

橡皮　橡皮開盤、比昨高九磅音、此後續漲、午時二十分之價格、較諸開盤、漲起十四磅音、但此後市價有回跌之趨勢、

小麥　麥市開盤、漲一磅音二五、蓋同情于利物浦市況也、

開盤後、價又漲起三七五、

糧糧　粉價亦漲、午前十時四十分、高起一磅音、

證券　合盛洋行報告　紐約證券開盤前、有利于市況之因素、爲證券可認為美備、衆意如有秋季事業起色之現象、則許多主要證券照目前價格、似可收買、而不利于市況之因素、則為買方人氣不旺、商人似欲待新發展、而後始擴大其交易、今晨證券開盤後、市況穩定、起落甚微、各種證券大部稍漲、一般意見以為苟有建設消息、則證券市場即將發生反應、惟暫時似不致有大漲風也、

棉花　孟買棉市、今日因投機家購入而漲、四五月期白洛志棉價爲二百三十三羅比、漲一羅比七五、

紐約證券市價

	上日收盤	今日開盤	六盤
美國冶金	三七、〇〇		三七、六二五
亞納康達銅礦	一二、六二五	一二、三七五	一二、六二五
阿朋汽車	二〇、五〇		二〇、七五
鮑溫鐵路	一五、六二五		一六、三七五

紐約物品市價

	上日收盤	今日開盤	十時四十分
開斯農具	三九、二五		四一、〇〇
紐約煤氣	二七、二五	二七、三七五	二七、六二五
杜邦顏料	八八、六二五	八八、七五	八九、七五
電廠股票	一一、二五	一一、三七五	一一、六二五
通用汽車	二九、三七五	二九、二五	二九、七五
國際電話電報	九、八七五	一〇、〇〇	一〇、一二五
麥金泰金礦	四七、五〇		四八、二五
孟高華百貨公司	二二、六二五	二二、八七五	二三、二五
國民蒸汽廠	一九、〇〇		一九、五〇
紐約中央鐵路	二一、〇〇〇	二一、〇〇	二二、〇〇
美孚汽油公司	一五、〇〇〇	一五、三七五	一五、二五
紐遜警油公司	四四、〇〇	四四、五〇	四四、六二五
合衆航空	一五、七五	一五、三七五	一六、〇〇
美國鋼鐵	三三、七五	三三、七五	三四、二五
維司定電器	三一、七五	三二、三七五	三二、八七五
十月期棉花	一三、四〇	一三、五六	一三、五四
十二月期橡皮	一三、六〇	一三、六九	一三、五八
十一月期小麥	一五、四六	一五、五〇	一五、六五
十二月期小麥(溫尼佩)	〇三、七五	〇二、五〇	〇二、一七五
十月期紐約絲價	八七、三七五		八七、六二五
十二月期芝加哥	一、一六		一、一五五
九月期芝加哥糧	七七、五		七七、七五
	七八、七五		七九、六二五

國外匯兌
(銀行賣價)

倫敦電匯	一先令四便士半	不變
倫敦即期	一先令四便士半	不變
(以上各合銀幣一元正)		
印度電匯	九十一羅比	不變
紐約電匯	三十四元八七五	跌·一二五
法國電匯	五百二十四法郎	不變
爪哇電匯	五十五盾	不變
漢堡電匯	八十七馬克	不變
(以上各合銀幣一百元正)		
香港電匯	九十元半	不變
新加坡電匯	五十八元半	不變
小呂宋電匯	六十九元	跌·二五
(合銀幣一百元正)		

▼中央銀行報告

銀洋錢市
上海銀行業同業公會聯合準備委員會

公單拆欵息每千元每日一角二分　早市七分　午市七分

金融商業行市一覽表
八月十六日

金市
金業交易所（洋本位）

▼銀樓飾金　大同行兌出市平二兩

▼證券物品交易所

▼華商證券交易所

▼華商紗布交易所

▼雜糧交易所

芳洲 精神治療院
神經錯亂

教授催眠術

送根本辦法
夏日淨面洗身時常用「五洲花露香水」「爽身香粉」必覺渾身芳香身體舒適

上海五洲大药房發行

"哈蘭士六零六藥膏"
大小瘡瘍癩疥癢瘰酒濕風癬楊梅毒瘡等

皮膚諸患 敷搽即愈

上海四馬路中太和大藥房發行　全國各埠藥房均有出售

殺菌消毒 去腐生肌

皮膚病專藥

今歲上半期 本市各業盛衰狀況

紗業衰落麵粉業轉佳國貨漸發展
金融業較去年略遜變更投資目標

國內工商業、自受經濟恐慌以來、咸呈不景氣之狀態、記者昨特往訪四行準備庫潘仰堯君、叩詢半年來本埠各業之盛衰、承詳告如下、

◎金融較遜◎ 據潘君談、本埠銀行業、年來表面雖極發展、新興銀行日增、但考其實、營業之衰落日甚、銀行主要營業之放款、因工商業之不景氣、放款收縮、而經營地產公債利息亦微、是以半年來比較、營業盈餘減少百分之十、故如中國上海金城等銀行、咸變更投資目標、趨重投資內地、輔助農村之發展、此實銀行放款之好現象也、

◎紗業衰落◎ 至紗業之衰落情形、雖不外受外貨傾銷、及花貴紗賤之原因、但其紗之成本關係、實由於技術之欠缺、祇以中國日本同爲一萬枚紗錠設備之紗廠論、日本祇須一百五十名工人管理之、而中國竟至三百餘人、此外尚有機械之設備不週、及受高利率等、亦不能與外紗競爭之種種原因也、蓋日本紗廠所用銀行之放款利息、僅在一二厘、最多三厘、而中國竟至七八厘、故目前銀行業之放款、有設法減低之必要、

◎麵粉轉佳◎ 麵粉業在過去二三年中、確實亦在極度衰落之中、惟今年狀況極佳、因粉價步漲、國產小麥價廉、故曾經停工之各粉廠、均已開工、且今年江北及北路產麥之區、豐稔異常、據麵粉業人計算、今年國產麥可夠國內之用、雖有缺少、亦極有限、

◎國貨發達◎ 至如國貨工廠、大部均發達、其中首推機器製造業、因本年天旱、各地抽水馬達之購買、幾至供不應求、及關稅之增加、亦發達之原因、布業則因關稅減低、受外來棉織品之傾軋、極不景氣、針織業營業較佳、銷路最廣爲汗衫一類、惟襪類較遜、搪瓷營業雖尚佳、但同業中競爭過烈、即新興之膠木業、因生產供過於求及競爭之影響、將來恐不免同歸於盡、此外橡膠業、亦基於同業競爭之因、及海外限制橡膠之生產、原料價漲、故目前實力較弱之廠、不能維持、電器業化學工業、因售價低廉、營業甚佳、

◎產銷良好◎ 年來國貨之銷路、確較昔年漸形發達、蓋國人多用國貨之心理、已日益增加、即能產銷及金融界三方聯合、組織產銷協會、主持其事、合華力向各地設立國貨公司發行銷路云云、

今晨向市府請願

旅館業反對增捐
並請市商會市民會援助

公共租界工部局、擬自十一月一日起、將旅館業房捐改爲依照房間租金徵收、該業以市況凋零、殊難遵辦、故定今晨十時、派定代表孫秋屏李介眉陳文達許浩如劉其潤等五人爲代表、赴市府向吳市長俞秘書長、及市商會俞主席嚴秘書、市民會常委張一塵等請願、又記者昨得悉、該業決堅持請求收回加捐成命、又以商業不振、擬將聯合各業請求工部局減低房捐、以蘇商困、該會並定日內向工部局總辦請願云、

儲蓄銀行法第九條 銀行會呈復遵辦

請修改各條財部已轉呈核辦
非會員銀行昨呈院部請修改

上海市銀行業同業公會、請求修改儲蓄銀行法第五條、第七條、第八條、第十五條等、財政部已轉呈行政院立法院核辦、至於各非會員銀行江浙等四十餘家、自贊同銀行公會呈院部原文後、已由銀行公會繕正分向各銀行蓋章、於昨日下午二時、送行政院立法院財政部、

◎請求修改◎ 關於第九條、銀行公會昨日上午十時呈復財政部文云、呈爲呈復事、奉大部錢字第一號指令開(從略)等因、奉此竊屬會爲保障儲戶利益、增加本身信譽起見、自應遵照辦理、以副大部重視儲蓄之至意、惟查儲蓄銀行法第七條規定儲蓄銀行資金之運用方法、計有八項、條分縷晰、界限謹嚴、在法律上明白規定爲業務之範圍、在事實上即當然爲擔保確實之資產、

◎事理至明◎ 毫無疑義、屬會會員、當遵本法第九條之規定辦理、即按儲蓄存款總額四分之一、將相當之政府公債庫券及本法所規定業務範圍內之擔保確實之資產、交存中央銀行、爲保證儲蓄存款之擔保、至於交存中央銀行後之保管方法、以昭大信、在大部自必妥籌、惟爲增加儲戶之信任及資產取存便利計、擬請特組保管委員會、除由大部遴派專員外、並由當地銀行業同業公會及其他法團各推代表若干人、

◎共同組織◎ 俾其任保管範圍內、得以獨立行使其職權、此非僅足以鼓勵國民儲蓄之興趣、而於銀行取存或掉換公債庫券及擔保之資產時、其手續亦可明白規定、應懇大部轉咨中央銀行、於編訂保管方案中、期間、使屬會得有參加之機會、則集思廣益、各方交受其利、再交存之公債庫券、如須依照市價計算、漲則如何抽回、落則如何補足、均須預爲規定、屬會之意、政府依法執行、人民奉令惟謹、但事實上既有種種繁瑣、非詳予釐訂辦法、難期施行盡利、爲再不辭曉瀆、據實上陳、倘祈俯賜核辦、是否有當、併請批示祇遵、實爲公便、謹呈、

本埠最近 日貨存額

較一月前稍減 倉庫出入甚繁

本埠最近日貨之存額、據日方於本月十五日調查、統計日本郵船及各洋行倉庫內、共爲一萬六千三百九十噸、與一月前之一萬七千一百五十一噸較之、約減七百六十一噸、其中以雜貨類爲減少、餘則無甚變動、惟紙類加增、自關稅改訂後、以砂糖一項爲多、海產物及紙類次之、而郵船倉庫內出入物件甚繁、但存貨反見減少、足見日貨之暢銷、茲於日貨存量列下、(單位噸)棉製品一・五七〇〇、砂糖一・一七〇〇、紙類三八〇〇、酸類八〇〇、金屬物類一三〇〇、水泥三六〇〇、棉花六・三〇〇〇、雜貨六・四〇〇〇、共計一六・三九〇噸云、

昨駛吳淞試車

海關查星巡艦 將派往廣海口護稅

江海關新造各巡艦、均由江南造船所承造、先後已完成、交關應用者、已有聯星和星等十一艘、均由財政部分配擔任各區護稅、其已奉派往命之查星號、至廣海口一帶海面之查星號、亦經該所積極趕造、當於前日完工、於昨日上午六時、由該所洋工程師、會同海關方面人員、乘駛赴吳淞口外三夾水洋面試車、至下午二時始返、其速力較原規定者稍有超過、定下星期交海關應用云、

公安衛生兩局長 視察街道清潔

昨日在南北市查察 妨礙整潔者被帶局

市公安局長文鴻恩、與衛生局長李廷安、爲注意本市公共衛生起見、每逢星期四、會同各該局主管職員、分乘汽車、在南市閘北各地兜查、取締行人道上堆積雜物、及任意棄置垃圾、迄已三月、而終難澈底、故文局長等、以爲非用強迫取締方法不可、昨日(星期四)又偕視察、仍照常出發、在境內兜查、惟對於過有行人道上堆積物品、則隨時帶局、以免市容有礙觀瞻云、

中行總經理 張公權赴華北視察

預計一週後返滬

(申時社訊)中國銀行總經理張公權氏、前曾偕該行經濟研究室主任張肖梅等、赴四川考察、茲悉張氏又赴華北視察、本星期二出發、同行僅有隨員數人、據記者探悉、據該行負責人談、張氏此行、純爲近來公務過忙、影響本身健康、故擬抽暇往華北一帶小作旅行、並考察各地情形、及分行事務、無特殊目的、及任務、將來是否擬投資華北、須俟張氏返滬後、始能決定、張氏此行、乘海輪直至天津登岸、歸來時將乘滬平快車、預定行程、在一星期左右云、

法租界市民 決反對水電加價

市聯五分會昨函公董局

本埠法租界各商店市民、爲法商水電公司、近忽變更供給水電向章、將押櫃一項加增數倍、難勝負擔、故群起表示反對、現仍繼續進行請求交涉、態度堅決、茲悉上海市第二特區市民聯合會第五區分會、於昨日致函法公董局、請爲慎重考慮撤消核准改章、以順公意、茲將原函錄下、逕啓者、茲據本會會員商店、中華廠、修心堂、瑞昌、翔立、得大昌、大生、結順、美滿等商號、聯名函稱、等年來受市面之不景氣、營業清淡、致難維持、不意法商水電公司、在此情勢之下、竟改章程、通告本年七月起、增加保證金、換約押櫃、查此種增加押櫃、無異變相加價、蓋水電爲社會公用事業、其主旨在謀市民之便利、非比他種營業、可圖資利無厭、且查該公司每年盈利百萬、在商業凋敝、經濟衰落之現在、不圖一切、任意孤行、增加押櫃、屬等對此變相加價、決難承認、應請會據理交涉、務達取消新章、仍照前章辦理、以輕負擔等情、據此、查近年來市面蕭條、物價低落、社會經濟、已告破產、處此情況之下、爲世界所公認、如何設法救濟、以圖挽救、乃該公司反增重市民之負擔、尤爲公用事業之所不宜、任意變相加價、殊屬不合情理、爲特據情函請貴局慎重考慮、迅予撤消核准改章、飭令該公司仍照舊章辦理、以順公意、而安居民、不勝迫切待命之至云云、

討論調查旱災工作

市農會明日開會
並議組合作社發展各區農會
將請銀界投資逐漸復興農村

本市市農會、定明日召集幹事會、討論組織調查旱災歉收事宜之工作分配、及調製表格之式樣等、並將於明日會議中、商議組織合作社、蓋本市共有七區農會、因經濟關係、致成績尚少表現、本年防旱時、當局所購之戽水機、現該會決組織合作社分別保存、於組織後、將請銀行界作小規模投資市區農村、使農村可逐漸復興云、

本市 發現間歇熱症

赤痢仍流行

入秋以來、天時仍炎熱非常、而秋間流行之病症、已相繼發生、據衛生局統計、上週患赤痢者二十八人、傷寒症者六人、猩紅熱亦有二人、昨據南市衛生事務所所長尤濟華語記者、本週間赤痢疾仍甚多、每日到所治病者達四十餘人、並聞日來因天時不正、本市已發現間歇熱(即俗名隔日瘧症)云、

紅卍字會

因各省亢旱爲災 昨開會討論救濟

本年東南各省亢旱爲災、尤以江浙皖三省災情最重、紅卍字會東南主會上海總辦事處、迭接各省縣來函報災、一面通函各分會調查、一面分函各分會常務監理、定於昨日(十六日)下午七時召集辦事處各董事緊急會議、討論、(一)立煌縣火災、前經安徽省政府、…六安分會散放、一面函請周根瀛先生於六安粥廠賑款項下照撥、以資救濟、惟迭據周君來電、以立煌災情慘重、非千元所能濟事、現已先後匯出賑款二千元、並經六安分會推舉會長權紹淨二君前往查放、惟賑款仍有不敷、應請設法籌撥、以資救濟、議決再行籌撥賑款、(二)據福州分會來電、以永泰縣洪水爲災、人畜房屋沖洗殆盡、慘不忍言、請撥款救濟、議決、發電籌募賑款、(三)總會現已成立甲戌災患救濟籌備處、函囑本處一面調查各地災情、一面籌募賑款、存儲等語、本處現已遵照通函東南各會、擬具報、以備總會救濟、所有賑款應如何預爲籌措、請決、(四)東南各省本年各地旱熱爲災、總會來函、並重施診、以濟必需、前經分會施診所作賑、診以來、已成績尚佳、惟就診貧民日衆、經費尤感竭蹶、擬請補助八百元、以資補賑、請決、(五)本年東南各地旱熱爲災、經本處將各會所報災情狀況、隨時報告總會、統籌賑濟、惟災區又東南廣大、救濟任務、實爲切要之圖、計劃籌款、似應預爲籌定、請併合辦理、

海關扣留之米糧 經證明確係國產

雜糧公會請海關准予放行
米價俟新米上市即可降落

本埠米價、因入夏以來、雨水稀少、異常、價格因之一再飛漲、至前昨兩日、小絞、西貢、河下、仍一致上漲、各地客米、以有利可圖、紛紛裝載來滬、如滬市從未發現之台州羊尖、漳州和米、亦絡繹運滬、惟該項米樣、前未經見、故以爲海關扣留之漳州米、因由廈門轉來、即係日米之說、惟昨經雜糧公會鑑定、確非日米、請海關即予放行、茲將種種經過、分誌於後、

米價仍漲 本市米價、以蘇浙兩省所產之白米、產量因旱減少後、即逐步上漲、月餘以來、極少回落、至前日各方消息、謂各行價格、已漸趨穩定、惟昨經記者向雜糧公會等處探悉、過去兩日、固仍在步步高漲中、如小絞米前日漲五角、昨日漲兩角、西貢兩日中統漲二三角、河下白米南北兩市亦均漲一二角不等、甚至明盤不足、益之以暗盤、惟據米業中人語記者、新米到後、可逐漸回落云、

客米紛到 各地客米、認本市米價高漲、爲有利可圖、遂漸運滬、故以前素未到滬之台州羊尖、漳州和米、紛紛運到求售、其中漳州米、亦紛紛運到、米粒酷似日產之大粒、故前由漳州轉來、三批到申之漳州米約…擱、認爲日米、海關方面亦以該項米糧、本埠非半稅口岸、遂予以扣留待查、前日除由廈門商會來電證明係國米外、昨日雜糧公會、亦已研究明白、鑑定確係國米、當即去函海關、請即予以放行云、

傾銷情形 又據米業界汪君語記者謂、有云運滬之漳州米、或即運滬傾銷之日米、殊不知在偌大之本市、決非區區米糧、即可達到傾銷目的、且日米運滬、係納半稅、而本埠則非半稅口岸、如欲轉口來申銷售、若不補納、海關即須加以扣留、更研究日米之運滬、其稅餉上落水腳等、每包須化費國幣九元以上、以彼國內之米價相較、相去尚遠、故目下日米、以此測之、尚未到達傾銷程度、且此次運到之漳米、全係新貨、若係日米或台米、至少係一二年前之倉米云、

上海縣土地局 定下月一日成立

局長將由潘縣長兼任

上海縣籌設土地局、前經蘇省府決議、規定在第一期成立、省土地局派測量隊長薛洽生等來滬、實施測量工作、已有數月、並成立土地局籌備處、任爲縣長潘忠甲、原定於本月十五日前正式成立、嗣以一二兩區、測量尚未竣事、致展緩舉行、茲悉全縣測量工程、於本月底前、決可完竣、該籌備處已奉省令、改期於下月(九月)一日正式成立、關於局長人選、已內定由縣長兼籌備主任潘忠甲兼任云、

聯合贈品公司 昨日正式開幕盛況

各界名流紛往道賀
大批贈品分貽各界

喧傳已久之聯合贈品股份有限公司、於昨日正式開幕、轟動全滬、茲將各項詳情、彙錄於後、

◎偉大宣傳◎ 開全國新紀錄 昨日各贈送聯合贈品券之商店、俱懸掛贈送聯合贈品券之旗幟、尤以先施公司最爲顯著、莫不有該公司之全幅廣告、更有申報、新聞報、時事新報、時報、晨報、民報、中華日報等出版「聯合贈品公司開幕特刊」、由吳市長題簽、此外又有公共汽車、電車、無線電、幻燈片、傳單、招貼等廣告、宣傳之偉大、打破全國廣告之紀錄、

◎舉行茶會◎ 各界領袖往賀 昨日下午四時至六時、該公司柬邀各界參觀、該公司附設於南京路先施公司內之聯合贈品掉換處、並假座東亞酒樓舉行茶會、由該樓特備精美中式茶點、到各界聞人俞佐庭、林康侯、黃煥南、洪雁賓、馬炳業、馬惠林、朱少屛、徐博泉、沈鑫、許曉初、劉世芳、楊龍臣、潘序倫、王維楨等數百人、由該公司招待、… 各界贈品頗多、計有… 「利物」、「貿易楊帆」、「物皆利」、「成功」、「日進無疆」、「珠聯璧合」、「工商偶紛」…

◎大批贈品◎ 廣贈各界仕女 該公司爲引起各界興趣起見、特備大批犧牲贈品、在先施公司內聯合贈品總掉換處及臨時設於中華公司之掉換處、是日該二公司內之掉換者、俱頗踴躍、各界男女、莫不因掉換得特別贈品而欣喜、以資應付、計一日中收回之贈品券、計有十萬餘張、而各商店之贈送聯合贈品券者、莫不利市三倍、一再向該公司添定聯合贈品券、爲數甚夥、加入聯合贈品之商店、既得社會人士熱烈之歡迎、又能使贈券之本店貨品銷路激增、實開最新推銷方法之先河矣、

◎今日贈品◎ 各項換完爲止 今日起在二處將未經掉完之犧牲贈品、繼續掉換、掉完爲止、祇須購各種贈送聯合贈品券之貨品、即可享受此特別利益矣、

全國公物運輸

招商局定期實行 已得行政院照准

招商局前以國內公物運輸、向無統制、不特於公務辦理上感不便、且時有遺失等事發生、應有設法改進之必要、爰特呈請交通部轉呈行政院、以事關一般、負責辦理、已由行政院照准、該局已在準備中、俟日內分別訂正行政院訓令後、即行通飭所屬實行辦理、

新運促進會 昨舉行幹事會議

會章已修正通過

本市新生活運動促進會、於昨日(十六)上午十一時、假座市黨部會議室、舉行第二次幹事會議、出席者、楊虎、文鴻恩、吳開先、潘公展、陸京士、主席楊虎、記錄沈亮夷、先由主席報告幹事職務名單、及會務進行狀況、均已函送南昌總會察核備案、

議決各案 (一)本會章程業已修正、請通過案、(議決)通過、(二)首屆會員應如何徵求案、議決、擬定名單、由會委員會改選、(三)首屆工作應如何進行案、議決、請設計股擬具計劃、提下屆會議討論、

通過章程 「第一章」總則、(第一條)本會定名爲上海市新生活運動促進會、(第二條)本會以提倡明禮義、知廉恥、負責任、守紀律、重清潔、守時間、以期復興中華民族爲宗旨、(第三條)本會及分會均設於本市、「第二章」會員、(第四條)凡本市市民願遵守本會所訂之新生活公約及本會章程者、經會員一人之介紹、由幹事會審查通過後、得爲本會會員、(第五條)會員如有違反新生活公約或破壞本會名譽者、得依下列各款分別懲處之、(一)警告、(二)開除會籍、「第三章」組織、(第六條)本會以會員代表大會爲最高權力機關、閉幕期間以幹事會爲執行機關、(第七條)本會設幹事九人、由南昌總會指導員向下列各機關法團選聘之、(第八條)依照總會所頒之組織大綱、(一)市政府、(二)市黨部、(三)社會局、(四)教育局、(五)公安局、(六)軍界、(七)學界、(八)商界、(九)工界、(第九條)各幹事得互推常務幹事三人、主持日常事務、(第十條)幹事會設書記一人、及調查設計推行三股、其書記由幹事兼任之、各股股長由幹事中互推、(第十一條)本會得設辦事員若干人、秉承幹事會之命、辦理會中一切事務、(第十二條)本會得設計委員會、由幹事會聘請會員組織之、(第十三條)本會得在學校、機關、工廠、商店、市區等處組織分會支部、分會之下、得另訂之、(第十四條)本會會員代表大…

工部局舉辦 包車車夫登記

自九月一日起實行

工部局昨宣佈、界內自用人力車(包車)車夫、舉行登記、自九月一日起、至八日止、先行辦理一批、登記辦事處有兩處、一在吳淞路靶子路角、此次先辦理自第一號至第一〇〇〇號之車夫、又一處在麥根路之工務處棧房、此次辦理自七五〇一號至八五四〇號之車夫、此項號數、係按照上次所發之登記白單爲準、車主應將該項白單、填寫清楚、令車夫於規定之時間前往、並交登記費一元、以憑辦理、俟第一批辦竣、再行繼續舉辦、其車夫號數及日期、嗣後另行宣布云、

特區人力車商 昨開車主大會

追認減租辦法等案 工部局續獲滋事犯

特區人力車商、爲追認減租及報告交涉經過、昨晨九時、假市商會召開車主大會、工部局於前晚捕獲車夫滋事主使犯一名、茲將詳情如下、

◎車主大會◎ 昨晨九時、特區人力車商、假市商會開車主大會、到會車主股東松茂、大股…后紹庵、梁瑞亭、陳德…

擬發展各地醫務

紅十字會 在各大都市商埠建醫院學校
各地分會紛紛贊同總會提議

中國紅十字會、已訂於十月一日、舉行全國會員大會、本市紅十字總會、茲擬舉辦全國各大都市及重要商埠護士學校、並在未設有分會地址增設醫院、其說明以中國今日之護士教育甚幼稚、且護士人才亦極缺乏、同時年來各地有分會之所、對於地方貢獻、亦有顯著之效能、故爲普及人道、維護我民族之興起見、希望各會員努力之下、使之實現、而上月分發各地分會造就護士人才各種計劃、自上月分發各地分會後、近日接得各分會答覆、同情者甚多、故此種偉大計劃、一經大會通過、即須九月一日施行云、

提倡國產筆墨

行政院函復商會
分別咨令轉飭所屬遵照 除繪圖外不得用舶來品

上海市商會、茲據會員代表議決案、呈請行政院、採用國產筆墨、茲奉行政院秘書處函復、謂本案經交教育實業內政三部會同核復、以應辦公用物件、應儘先採用國貨、業於公務人員服用國貨辦法內規定、由各該機關採用國貨委員會督促進行、筆墨爲文化日常用品、且爲大宗消耗、除特殊繪圖、非用舶來品不可外、其餘應儘量採用國貨品、已經三部審核、分別咨令轉飭所屬遵照等情、到院、應即函知上海市商會等因、相應函達查照云、

上海縣 田房契稅減徵

展期三月爲止

上海縣政府、前奉省府令、以田房契稅、減徵百分之六與三、從三月份起試辦三月、現已限滿、特再展期三月、至十月底爲止、於體恤之中、仍寓儆戒之意云、縣府方面奉令後、除於日前佈告週知外、又於昨日分令各區鄉鎮公所、挨戶通知、凡有公已名下、未稅白契、儘於減徵期內、悉數來縣投稅、如限滿不納、仍照原定程序、罰徵收云、

徐悲鴻 今日抵滬

國立中央大學藝術科教授徐悲鴻氏、於去年正月赴歐、代表中國藝術、曾在法比德意等國組織中國美術展覽會、頗得彼邦人士稱譽、最近由俄國政府之邀、在新舊京公開展覽、中國文化備受歡迎、俄國博物院收藏之古今名畫十餘幅、與徐君帶去之國畫作友誼之交換、我國藝術受異邦人士徹底之認識與尊崇、此實爲第一次、徐君現偕同其夫人由海參崴取道日本歸國、將於今日(十七日)上午八時到滬、船名PRES TAFT、在新關碼頭上岸、

本報南京十六日電 教部派赴歐洲考查美術之徐悲鴻、十七日晨到滬、戴季陶、王世杰、羅家倫等、紛致電歡迎、戴電云、載譽歸來、重勞可念、聞歡有日、歡喜無量、謹電致慰、王電云、在歐展覽、破斬中安、甚著賢勞、茲聞榮旋、特電致慰、

本報南京十六日電 朱家驊致電滯滬徐悲鴻、歡迎、電云、德俄展覽、備受國朝野之優崇、宣揚吾國文化、爲從來所未有、此次載譽歸國、弟等原擬赴滬迎迓、以公務羈身、未能如願、特此電慰、並表欽忱、

雜訊一束

滬東新院址奠基 本埠楊樹浦滬東醫院、創辦十餘年、由院長盛清誠醫師暨…經營、逐漸擴充、該區一帶人口多爲勞苦工人、近年業務發達、診病人皆稱道、近新購院址一所、定於日內舉行奠基禮、由…市長親書基石、期於年底完工落成、

中國畫會新措施 中國畫會自…任常務委員以來、對於該會內部事務、力謀整理、該會會員已在數百以上、全國有名作家均先後加入、近由本市教育局暨教育部立案、該會實爲吾國最純正畫會、最有計劃之團體、會務上一切實現、並擬於最近發刊月刊、及學術方面之滯發、無不消息、其次關於畫家之疑難問題、亦備有諮詢一部、設於威海衛路中社、…會員云、

「時代」「論語」出版 時代圖書公司發行之時代畫報及論語半月刊、現在時代六卷八期已於昨日准期出版、本期時代有國防前線、殺機、鋒人等…精采內容、全部用影寫版精印、每冊售洋二角、半年四元六角、全年四元、論語本期論語有我的話…等幽默刊物、每冊售洋一角、半年一元、全年二元、各埠書局均有代售云、

「衣的科學化」預約 「衣的科學化」一書、爲宿儒張敬伯所著、湖海昌人…必需之書、內容對於人類衣食住種種問題、具有相當討論、合乎時代適用、現正從事印刷、不久即行出版、預約期內每本只售大洋四角、如欲預訂者請向上海靜安寺路…書局接洽、函寄亦可、

簡報

◎兩路管理局、昨繼開第四次編查會議、

◎爲閩話揚州案、各地播人到京請願、

◎京滬間特別快輪、招商局已中止進行、因京滬間營運甚少、全賴客運、長江營業不振、維持航行困難、

◎本市有人發起組曲阜專遊隊、瞻仰隆重祀孔大典、兗州賓館已開幕、公路完成、交通便利、

◎市商會函國藥業各團體委員、勸理會務、繳清欠費、

銀行公會會員
恒利銀行
儲蓄部
每月存入洋四十六元三角一分
每年存入洋五百念九元九角二分
一次存入洋三千五百念一元八角
以上三種存滿十年各可得洋一萬元
出租保管箱
保管箱從美國名廠購來最新式堅固裝在樓上不受潮濕
租費特別從廉每年出費四元即可租用箱式大小均備任憑選擇
詳章備索
地址上海天津路一百號
電話：九二二二九

上海佛慈大藥廠總發行所
上海西藏路三九號大世界斜角

法租界
上海殯儀館
地址徐家匯路楓林橋西
電話 禮堂七二五五六 辦公室七二三三二

治咳驗方
此方經驗四十餘年專治時行感冒及一切纏綿不愈之咳症有化痰革咳保肺防癆之功效神效無比藥名唐拾義久咳丸每瓶一元二角世界各埠均有經售君當患咳之時一經試服自能霍然而愈

赤痢流行
毛巾被 禦暴有方
毛巾被有避風護體之功 任爾赤痢猖獗其奈我何
邇來本埠赤痢流行，殊駭聽聞，飲食不潔，固易罹病，然貪涼受寒，要亦最大原因，故睡眠不可不加謹慎，而度兩性生活者，尤宜格外注意！日熱夜涼天氣，蓋棉被究嫌太熱，如採用三友社之毛巾被，則厚薄適宜，輕軟舒服，睡眠生活，受患無窮！
三友實業社啓
上海南京路浙江路東首
A228
彩條毛巾被 每條祇售三元八角
最便利最迅速莫如電話買貨請撥
九〇一五〇
隨即差人送上送力向例不收

四匪圖綁葉貢三 鏢師護宅與匪格鬥
王玉章庭院納涼窺見憧憧人影 喝問來此何事一彈飛來中姆指 四匪均逸去鏢師傷幸輕

昨晨一時左右、法租界巨潑來斯路底、發生謀綁未遂、開槍致傷鏢師案、原本地人葉貢三、年四十歲、現任甯波路ㄙ號通和銀行任買辦之職、有自備汽車二輛代步、三月前、葉因原有房屋不敷居住、乃卜遷於法租界巨潑來斯路底三百二十二號洋房內、平日葉原雇有俄人保鏢一名、隨身護衛、嗣復以新居地處僻靜、非事預防、不足以保家中安甯、乃於一月前、向大陸商場三樓精武體育會、以重金聘請該會教師湖北人王玉章、(年二十歲)、至家保護、前日晚餐後、葉即獨自駕駛自備汽車外出、王乃在家等候主人、至十二時二十分、王見主人猶未歸家、遂袒胸露腹、獨坐院中籐椅上、面對大門納涼、不意偶一低頭、由鐵門下面空隙、窺見足跡、往來頻繁、時王以爲宵小、乃返身入本人臥室、摘取練武之寶劍一口、開啓門上小門窺探、則見門外赫然有男子四人、二人身穿黑香雲紗衫褲、二人則衣白色衫褲、當時王固知若輩之來、必不懷好意、且有四人、恐己不敵、當復進內、掉取手槍、裝彈入膛、亦不及喚醒家人、遂拔關而出、喝問何事、詎該四男子中一人見王出外、竟不問情由、出槍開放、王亦拔槍還擊二槍、時另三人、見王有備、即呼嘯向斜對面晒衣場逃遁、開槍之匪亦欲遁去、乃連開四槍、一彈適擊中王左手大姆指、王痛極大呼、匪亦返身向空場逃去、時家人已聞聲驚起旋紛至門外、見王受傷、當即遂車送廣慈醫院醫治、幸王所傷不重、可無危險、法捕房得訊、當即偵派幹探、前往出事地點調查、據謂該案四逃犯、似係往謀綁、幸王發覺、故未出重大事變、但葉事前並未接得恐嚇信等件、此案似甚離奇也、

南車站搜獲 旅客夾帶軍火
手鎗一支子彈十粒 供認行將擄人勒贖

昨晨九時許、有年約三旬之旅客、在南車站擬乘九時四十分滬杭車赴杭、是人身穿白短衫褲、腹部隆起、市公安局偵緝員見其形跡可疑、當加搜查、結果在胸懷衣袋內、抄出(二六四六)四寸勃郎林手槍一支、子彈十粒、彈夾一只、遂一併帶往該管二區備案、後於十時許押赴偵緝隊、訊據該犯供稱袁雲華、年三十一歲、浙江□縣人、寓法租界馬浪路榮華里九號、織綢爲生、供認手槍由友人交來、擬帶往紹興、行將擄人勒贖、並供出同黨處所、及軍械置放地點、應派長核供後、除飭袁犯收押嚴密偵訊外、並昔原辦案人、負責查緝同黨及藏匿之軍火、務獲歸案法辦云、

太原輪啓碇前 查獲拐帶婦女
陸永泉言語支吾 趙瑞英哭訴遇騙

蘇州人陸永泉、(年二十五歲)本年廢曆正月底、在無錫南橋地方、將十七歲女子趙瑞英、誘拐來申、開室南洋旅館、用強姦污、連續三宵、趙因年尙幼稚、發育未全、遭此摧殘、下身已受損傷、但因脅於淫威、不敢呼救、及至第四夜、陸仍圖納姦、乃始實因不能再行忍受、向苦苦哀求、始免蹂躪、又翌日、陸即將女寄宿於其家弄觀仁里二十號渠之胞姊家、家、屢圖販賣、未得機會、最近陸永泉與慣爲蛾棍張某碰商結果、與張出洋二百元、先行出立借據、將該女帶往他埠販賣得價之後付現、當由某老媼作保、昨日黎明時、陸永泉攜同趙瑞英、乘太古公司太原輪船、擬往廈門圖賣、先期張某與陸永泉約定包送到船、追開船時將女交付、不料其時適有救濟會探員、登船查見、當向隔別盤詰、首據陸永泉聲言、我倆爲正式夫婦、她五歲即至我家童養、此次前往廈門探親等語、僅詰之趙瑞英初尚支吾、稱他們叫我帮帮忙、語時目視陸永泉欲言不語、及經嚴詰、始稱無錫人、住無錫惠民橋、父已故、家有田房業產頗豐、今年正月間、在無錫與陸永泉邂逅、竟被引誘來滬、先在旅館內、被強姦三夜、現被販賣出口、言畢流淚不止、該探員聞聚、逐將陸永泉拘獲、報告水巡捕房、派探到來、連同該女、一併帶入捕房、轉送地方法院、當奉檢察官開庭研訊、探員等到庭陳述破獲經過、詰之陸永泉供詞狡展、奉諭收押候究、被害女子趙瑞英暫留看守所、仍仰該探等查傳該女家屬、來案認領、

承仁里命案 拘獲帮兇一名

住居閘北中興路承仁里二十三號業推小車之通州人楊明富、前因長子才康、欠住姚家石橋做荳腐生意之高和尙款項、高向才康索取、發生扭毆、數日後才康忽然斃命、楊乃報告警區、指控其子被高毆傷斃命、旋經上海地方法院蒞驗、高和尙當即送法院在案、昨日楊明富又偕其次子繼康、鳴到四區公安局十二號崗警、在東寶路二十七號、拘獲開荳腐店之邱阿五、同路三十二號開老虎灶之張鳳桐、指邱張等係帮兇、送區後邱與張鳳桐皆不認帮同高和尙毆打楊才康、祇稱楊才康與高姓發生口角時、我等從旁解勸有之、當以案關毆斃人命、故連同原告楊明富、楊之次子楊繼康等四人、併送公安局、轉解地方法院訊辦、

愛國志士未蒙省釋 各團體再議營救

愛國志士劉崇武潘洪生曹松濤田水陽等、於前年因擲彈警告奸商、被公共租界捕房拘獲、經第一特區法院初審判決、劉處徒刑七年、潘洪生曹松濤各處徒刑三個月、二審判決、劉處警務處不服、提起上訴、復經高二分院二審判決、劉潘曹三人均改處徒刑十二年、田水陽六年、旋由各界援助愛國志士會向最高法院上訴、經發回更審、官判結果、再仍處重刑、當由各被告聲明不服、擬向司法院再提上訴、昨悉各被告志士家屬、一原擬再提上訴、以求減刑、惟被捕迄今、已逾一年八個月、若再提上訴、則不知何時判決、照現行法令、在上訴期間、被押以二日折抵一日、則平反冤獄、反增刑期、故各志士家屬、雖認已放棄上訴、但該會因鑒劉等之行動實屬忠心爲國、決不能坐視愛國志士長羅縲絏、會由本市各法團再聯名呈請中央各機關、准予特赦、但仍未蒙省釋、故日內決再召集各團體舉行聯席會議、討論督促政府予以特赦、以慰志士家屬之渴望云、

誘殺丁時芬案 戴玉金饒炳南均否認
公安局要求移提未准 兩被告押候查明再訊

某臣官棄妾揚州人丁時芬、(即丁史溫)、被人誘殺於吳淞砲台灣、自其遺骸發現後、經其表姊王張氏認屍收殮、並據情報告成都路捕房、飭探將嫌疑犯戴玉金饒炳南(昨報誤勞)先後逮捕等情、已誌昨報、戴饒二犯、昨解第一特院、捕房以案情重大、偵查尙未完畢、請庭上裁奪、公安局移提事、故有公云、質之戴玉金供、向與丁認識、十號夜十一時、被來打鐵浜三百五十一號我之姊丈陳肖反家、請我時、我方臥於門首、彼云即將與史阿才(即史文樓)往蘇州、並擬由蘇去平津、托我照管其燕子窠、我當夜隨往大中里十一號、如我參加謀殺、斷不自投羅網、等語、饒炳南供、死者係史文樓之婦、我僅與之相識、並無姦情、惟死者與文樓、邇來惡感甚深、去年且曾涉訟、當彼二人在法租界設大總會時、我曾往賭博、文樓對我如眼中釘、但十號夜、我於九時即睡、死者被害、實不知情等語、並延律師聲稱、被告現充組約等四家汽車行司賬、該四行願爲被告擔保、請求准予交保、被吳推事以案關人命、不准所請、諭兩被告還押、改期查明再訊、

重婚遺棄均不成立 魏玉珍王鐵良又纏訟
魏以所生男孩請求贍養 王已延出答辯定期候判

紹興女子魏玉珍、前在美亞織綢廠做工、因常往打浦橋裕與祥洋貨店購買衣料、旋與該店小主王鐵良發生戀愛、至去年秋間、王之父母爲王正式成婚後、魏偕其父報告捕房、謂嫁與王鐵良爲室、在紹興結婚、由王之舅父母陪領來滬、拜見翁姑同居、旋被王鐵良領往湖州、遺棄不顧、又汲滬婚娶、請求拘案、依重婚罪訊究、王到捕頭准詞、派探將王鐵良拘解第一特院提起公訴、結果因女方所提出證據不足、宣告王鐵良無罪、魏玉珍父女又延律師、在特二院以刑事自訴王鐵良遺棄、王亦提起誣告之訴、各情迭誌前報、嗣訊結果、均遭駁斥、至本年一月間、玉珍生一男孩、取名阿毛、近魏玉珍又延律師以所生小孩干阿毛出面、自爲法定代理人、在特二地院民庭、對王鐵良提起贍養之訴、要求判令王負擔贍養費三千六百、及小孩教養費七千二百元、共計一萬〇八百元、法院准詞、於昨日上午由馬推事在民七庭傳訊、原告魏玉珍、懷抱小孩到案、陳訴前情、被告由律師代理答辯、結果宣告辯論終結、諭候定期宣判、

又有一批 冀籍工人過滬
不願赴院冉事築路 羣請公司送回原籍

北平復元公司于本年三月間、應浙江建設廳之約、在河北省招工三千人、承包滬淸公路、現已將次完成、即陸續將大批工人、由海門運來滬上、轉運安徽大通、建築殷屯公路、當其第六批過滬時、有工人百餘、以什該公司工作半年有餘、除衣食外分文未發、家中老小無依、故請求該公司發薪並要求送回原籍、該公司以什餘工人之工頭、已乘船赴皖、不便接洽、該工人等無依無糧、即赴該省同鄉會請求救濟、前日(十四日)又有自海門開來工人八十七人、抵滬時亦不願轉赴安徽、請求發薪或無條件送回原籍、現經該公司負責人勸解、凡願上船開往安徽者、每人暫發一元、不去者聽之、當時上船開往者三十七人、其餘五十人、不願再赴安徽、作現仍在南市十六舖董家渡碼頭公安局碼頭分駐所旁、狀殊狼狽、據該公司發資人稱、此一批工人較易設法、因工頭在此、賬目均甚淸爽、據稱賬目算淸、每人發十分之六之薪金、願意工作者、仍運皖省築路、否則公司不負送回原籍之資、至其餘十分之四之薪金、俟全部公路築成、與浙建廳淸算後、如數發給工人云、

末路吞鴉片
來滬索欠無着 幸遇同鄉收屍有人

甯波人王大方、年二十九歲、素居原籍、務農爲業、近因田事不佳、乃於日前只身來滬、訪友索欠、詎友避不見面、致干所携盤費、全數用罄、人地生疏、告貸無門、因而怨恚不已、頓萌厭世之念、購得鴉片烟膏自吞服後、徘徊途中、忽遇一同鄉知友張子龍、(住吳淞路二百十六號公大水菓行)、充當老司務、言明前情、此時煙性發作、張卽面色漸變、急將伴送同仁醫院醫治罔效、旋卽身死、由院報告虹口捕房、飭探調查之下、遂將尸體舁入斐倫路驗尸所、昨由第一特院委官驗明尸體、訊據張子龍投稱一過、遂諭具結領尸棺殮、

判決七紅丸犯
第一特院

福建路長華旅館一號房間、天潼路四十七號寶光醫院三樓、及北山西路四百十五號、天潼路七十八號一百十七號等處、有販售及製造紅丸機關、經破獲後、獲犯粵人何玉成、陳阿五、黃振、劉水生、劉德記、黃毓初、鄧文曹等七名、抄獲紅丸約十餘萬粒以及原料製丸機器等甚夥、經捕房律師依禁煙法第六條訴諸于第一特院訊押各情、已誌本報、昨晨由馮世德刑庭長升座刑一庭宣告判決、劉德記處徒刑二年、罰金一千元、何玉成黃振各處徒刑一年六個月、併科罰金三百元、鄧文曹處徒刑一年、罰金五百元、陳阿五處徒刑一年、劉水生黃毓初各處徒刑六個月、抄獲紅丸及機器等均沒收、

潘三三刑六月
不借錢須借腿

江蘇人潘三三、年念九歲、不務正業、素伍無賴、有妹林林、嫁住居周家牌路一六一號開設豆腐舖之同鄉人羅更生爲妻、潘常向羅借貸、本月八日下午五時、托詞渠妻暴卒、又至羅處假借喪費力十、羅知其並無妻室、祇允給十數元、乃潘出言恫嚇、不得少、否則借腿一只云云、當被報由站崗華捕到來、將其逮捕、帶入楊樹浦捕房、解送第一特院訊供否認、奉諭傳乃妹作證、昨晨蕭燮棻推事蒞刑三庭續審、捕房律師起稱、查被告前犯強姦案辦過徒刑請究、據其妹林林及該店學徒干蘭根、證明被告是時確有此語、林林並稱兄實未曾娶妻云、質之被告供詞支吾、蕭推事判決潘三三處徒刑六月示儆、

小輪猛撞划船 朱才雲墮浦溺斃

招商局泰順輪船、於前日下午四時許進口、泊在河筒、當有划船戶朱才雲、(年念四歲泰縣人)繫舟該輪之亮梯旁渡客、不料有大碼頭張裕記重焊公司之南方小輪、在該處浦中掉頭之際、其小輪之船艄、適與該划船碰撞、其勢頗烈、致將划船激翻、朱才雲跌入浦中、經隣船救起、尙未氣絕、立送仁濟醫院救治無效而死、遂將屍舁送南碼頭救生局候驗、該小輪老大沈富林、當由水巡捕房探員拘入捕房、於昨奉諭備文、並傳到屍父朱寶寶、併送地方法院訊究、並請相驗云、

二天油
常塗鼻孔，救急扶危，尤能消暑辟疫，百發百中，醒腦提神。
適應症：
時疫急痧 絞腸腹痛 產後風迷 搽食兼施
中風中暑 霍亂吐瀉 眩暈昏倒 藥到病除
上海總發行：北四川路老靶子路口 二天堂藥行

雙妹老牌
花露香水 千日香水

晨起梳洗。用少許雙妹老牌花露水或千日香水。滴入水中。則覺芬芳撲鼻。且能提神醒腦。滅菌消毒。有益衛生。誠各界仕女。不可缺少之珍品也。
雙妹老牌
美髮香 生髮油
搽用之後能使髮光可鑑 香氣芬芳 誠理髮之珍品

中國廣生行有限公司出品
各埠廣洋貨廣均有出售

衛生部許可　中央衛生試驗所化驗

最新 萬痛靈 藥片上印有 NEO-VETOLIN

▲▲上海福康西藥店製

胃腸要藥 福康時令 育道片 TABLET DISPEPSIN "F. KOONG"

胃腸消化不良，每有胃鈍，食滯，嘔惡，鬱悶，口臭，噯氣，等狀，甚致頭暈，頭痛，腹疼，胃痛，大便忽秘忽瀉，夏秋尤甚，此藥(育道片)消化功力之偉，無與倫比，如加以適當之熱度，則對於三百五十倍之澱粉質(米麥等，屬此類)四百二十倍之蛋白質(魚肉等，屬此類)二百倍之牛乳，可各於二句鐘內，消化殆盡，尤能增進食慾，調整大便，凡消化力弱之人，服之極效，▲如因腸內消化不良，或因胃酸缺乏，成為慢性，常常腹瀉(俗稱胃強脾弱)則服腸消化止瀉劑澎可寧甚效，育道片每小瓶售四角五分，澎可寧每小瓶售六角 ▲▲福康西藥店製 代售處與萬痛靈同

時事新報 新醫學

新醫與社會專號

The New Medical Science

◇第三一〇期　◇上海市醫師公會編輯　◇每逢星期五出版　◇編輯部上海池浜路四十一號

都市中應舉辦保健合作的組織

程瀚章

我國今日在民窮財盡的時候、平民患病、大都因為困於經濟能力、不能立就醫治或竟任其自然經過、小的坐失治療時期、大的因此犧生、每年中照這樣的喪失國力、統計起來、也許有一個驚人的大數目、

我細細研究他們為什麼患了病不願求醫的原因實在因為普通的開業醫師限於自家的生計不得不收診費、而公家的醫院、大概因為經費或房屋關係、不能儘量收容此外雖另有一部分的慈善機關所設立的醫院或臨時診所、但也沒有廣廈千間來庇護這一大羣的貧病者、於是貧民患了病、竟有上天無門入地無路之慨、

要想救濟這個缺陷除了辦理保健合作外沒有什麼好的方法、尤其在都市中工廠林立商店鱗比的地方、這種組織似乎刻不容緩的、照先進國的保健合作方法、不出二途、一是政府作保險者、而平民作被保險者、一是資本家所設立的工廠或公司共同組織一個保健合作機關、做保險者、而勞工或職員做被保險者、上列的保險者再和醫師會或公立醫院根據法令訂立診療報酬契約、以每年每一被保險者計應付與保險費若干、這項保險費由政府和資本家、及勞工們分擔、像日本、他們計算每一被保險者應付的保費是把全國的主要工廠和鑛山的統計每一勞工一年間平均傷病日數算出來的、而其療養費、又斟酌各地情形和統計算出來的、他們所得到的數目是被每一保險者每年傷病日數為一七・三日、而每日的診療費為半圓、所以每人全年的診療費為八六・五圓、其中又分類列左、

	圓
醫師報酬	七・四二六・七
齒科醫報酬	・六八五・〇
看護費	・三一一・四
移送費	・一五一・三
療養費	・〇七五・六
共計	八・六五〇、〇

我們返觀本國情形、中上之家、每年每人所耗的傷病費、恐怕十百倍於這個數目、而貧民却因為日常生活的衣食住行所費都顧不到、那裏有這八元餘的數目供給治療疾病呢、今假定上海全市三百萬人口中、有十分之一是平民和勞工(實際還不止此數)、每年須要二百五十九萬五千元的專供他們的傷病費用、豈不可以驚人的嗎、

然而要知道勞工們的傷病、假使任其自然、或因而坐失治療機會或竟致喪失生命的時候、每年每人損失又豈止八元餘之數、那末這種損失是不是還在政府和資本家、那就不言而喻、所以如果不用遠大的目光、而僅顧節省目前的費用、實是不智、所以我希望政府和資本家起伏放遠些眼光、大家來舉辦保健合作的組織、於國於民都有莫大的裨益啊、

腸傳染病及其預防法

伊朶

(一)傷寒

傷寒係由傷寒菌傳染而致、其侵入人體之途徑、無非經口腔而嚥下、此嚥下之菌、潛入小腸之淋巴組織、立即發病、設其人淋巴組織完密、則雖嚥下傷寒菌、亦不足為害、至於發病以後、此菌即混入血液而蔓延全身、故病人尿中膽汁中、均有此菌蹤跡、但其大本營、始終屬於小腸、故大便中含菌最多、又此菌之性質、喜近膽汁、故病愈以後、腸中原有巢窟、已告肅清、而膽囊以內、尚潛藏其種、自數月以至數年、生生不息、因膽汁不時向腸中排泄、故大便中傷寒菌之蹤跡、亦綿綿不絕云、

傳染傷寒菌之途徑、大抵不外飲料水及各種飲食物、飲料水普通皆取諸河井、河井之水、大都由地面雨水滙成、故內容不潔、且人生對於大小便之取置、至今尚無良法、任意狼藉、沾汚地面、亦意中事耳、萬一便中含有傷寒菌、則雨水溝水亦必同受沾染、不管間接為河井之階、其危險也可知、故取諸河井之水、必須煮沸消毒、否則傳染傷寒菌必矣、至於飲食物、以牛乳及蔬菜為最危險、是等食品、均出自田家、來源不潔、尤以蔬菜、恒有利用糞便為肥料者、更足為直接之媒介、此外食具洗滌時、如用混有傷寒菌之水、亦甚危險、又飛蟲如蒼蠅之類、往往出入毛廁、携帶便中細菌而四出遠征、此於傷寒之傳染、亦有至深且切之關係焉、

預防傳染、第一首須將病人隔離、至少於病室周圍、嚴重戒備、將其排泄物食具臥具等周密消毒、至大便中毫無病菌發見為止、庶免病菌外傳、同時對於病人之家族及其接近者、厲行檢便、如發見混有傷寒菌時、縱其人因腸組織之完固、未為病菌所乘、亦須同樣隔離、此外飲食物之取締、飛蟲之撲滅、要皆在預防學上極有價值、至於個人預防方法、除熱飲熟食而外、須行傷寒菌苗之注射、最為重要、此種注射、謂之預防注射、係應用免疫原理、將死的傷寒菌分次輸入人體使其發生抗菌的元素、以為生菌侵入時之準備、每年注射二次、第一次用半量、隔七日至十日再用全量、注射後僅起輕反應、對於健康並無妨礙、斯誠值得提倡者也、

(二)赤痢

赤痢由赤痢菌傳染而起、主犯大腸、亦以口腔為侵入之途徑、其與傷寒異者、不混入血流而蔓延全身耳、但腸症狀甚劇、足礙病人營養、且赤痢菌之毒素極烈、病人吸收後、立現全身中毒症狀、故其危險性亦不亞於傷寒也、

傳染赤痢菌之禍源、亦為病人之大便、統計上與病人直接接觸、最易傳染、往往同一工廠、同一學校、有風靡一時之感、是為蒼蠅之媒介亦不無關係也、直接接觸之機會、如同寢室同廁所、最危險、此外飲料水及一切飲食物之間接傳染、則與傷寒同、

預防方法、全與傷寒同、惟預防注射、在今日尚難實行、洵為憾事、

(三)霍亂

此亦經口傳染之一種腸疾病、其病原菌稱霍亂菌、以其形如文字標點之撇號、故亦名撇形菌、此菌對胃酸不能抵抗、故嚥下後、恒被胃酸所殺、未必皆病、惟其混入飲食物中、若潛伏於食物之中心、則可不受胃酸之作用、而逸出險境、或胃已先病、酸之成分根本不足、亦不能制止其生機、又或病菌混於冷飲料中、因冷的關係、能節減滯胃時間、而早得逃過難關、則亦不難發病、此病視赤痢尤烈、主犯大小腸、殆全部受其侵害、惟亦不犯血行、與傷寒異趣耳、患者吐瀉交作、短時期內失其生命、即幸而不速入鬼籙、但撇形菌之毒素、足令病人全身中其毒、終亦不免一死、誠腸傳染病中之最劇者也、

傳染之途徑、亦與傷寒赤痢同、而其禍源亦以病人大便為最可怖、且亦有健康之人、其腸中蓄藏霍亂菌而不為己害者、為其外觀無病、故可任意遠行、將混菌之便、遺禍四方、此則謂之病鄄、誠公衆衛生上大問題也、

預防方法、首宜取締病鄄、凡自霍亂流行地來之旅客、必須檢便、如見撇形菌、即不許登岸、此外注意飲食物與預防注射等等、則同傷寒、茲為節省篇幅計、不復多贅、

小兒之急性腸黏膜炎

程瀚章

夏季小兒、往往因為飲食不慎而發熱泄瀉的、這是急性腸粘膜炎、

這種病的原因、大多數是由於細菌的傳染、以飲食物的腐敗或誤吞雜物為主因、不攝生和過食為誘因、

病狀、是突然發高熱、體溫昇到攝氏表三十九度以上、開始訴腹痛、泄瀉、嘔吐、曖氣等・患病的部分、若在小腸的時候、糞便中混有不消化性食物的殘屑、黏液少而稀薄、若在大腸內的時候、糞便中混有多量的黏液、時有血液和膿汁、排便時伴的裡急後重、這樣是大腸被侵的症狀、所以有大腸黏膜炎之名、又有黏膜炎性痢疾之稱、大便一日五回到十回、或十回以上的也不少、

治療的方法、應該早期給與瀉劑、使腸內容物排除、為這個目的、可用蓖麻子油、甘汞、一掃散等、在發病初期行洗滌法以排除大腸的內容、也被推獎的、腹部行溫罨法、又可行饑餓療法、數小時或一晝夜、然後給以牛乳、肉湯、粉湯等流動食物、漸漸移行到普通食物、藥劑在初期用稀鹽酸清涼水、重炭酸鈉水、若熱度已退而泄瀉仍不止時、可投以次硝酸鉍、銀炭末等、但這些藥不可在早期給與、

香烟和健康的關係

華炎

當我們站立在街角上、乘坐在電車裏、踏進人家的客堂、或無聊時跑到遊戲場戲院裡去、更或以及其他的公衆地方、首先嗅着的觸鼻氣味、便是烟氣了、而在各省各縣各鄉各鎮凡稍為熱鬧些的地方、尤其是在大的商埠如上海、我們觸目便見的、就是烟紙店、據上海的調查、烟紙店要比米店多得許多、吃飯反不吸香烟 那麼要緊、照這樣情形看來、香烟是人們養生不可少的要品嗎、的確、當我們在煩悶或欲睡的時候、更或疲倦之後、操勞之際、醉飽之餘、若我們呼呼的吸一兩枝香烟、莫不精神爽快、倦悶皆消、怡怡然好像得了什麼養生的補品一樣、你說這樣的一件好東西、誰人不喜歡呢、所以一般吸烟的人、覺着好處不在說、而還要很熱忱的常常來勸導不吸烟的人們來吸烟、做他們實實在在先覺而覺後覺的宣傳呢、有這樣許許多多人實地的、的確的、得着牠的受惠、還許什麼人說牠不好麼、假使有人說牠不好、我恐怕他們要怎樣的笑着、一聲、你那裡知道牠的滋味呢、在事實上確實如此、但他們所覺得着的好處、在科學上生理上是否正確的呢、這可不能不把正確的理由來說一點、

香烟和健康有益或有害、暫且不問、我們在事實上能够證明牠的好歹、試取一支香烟燃燒着給一位小孩吸一口、他立刻就會咳嗽起來了、而倘把一位不會吸烟的大人吸、雖不像那小孩一樣起咳嗽、但多吸幾口、頭腦就感覺着刺痛眩暈的樣子、如再勉強多吸幾支下去、率重醉倒了、從這樣人人可試的事實上看來、可以明白香烟與人的生理上是不適宜的了、我們再清楚些來證明、而向吸香烟的人去調查、每個人都稱是練會的、起首多數人都是生出同樣於生理不合的不快感覺來、

上面所講、香烟的好歹、在科學上並不是這樣簡單、而在健康上起種種變化也是我們應該注意的、就烟的成分來分析、烟是茄科的一種植物、葉中含有一種人人所知的毒素、所謂Nicotin、牠的毒與鏡酸鉀有同等的力量、若以Nicotin〇・二克給一成人服下去、在十分鐘內足以致人於死地、我們可以用很簡單、人人能試的法子來證明牠的毒力——我們在夏天到田溝裡去尋覓一樣大小的兩條螞蟥再找兩位朋友、一位是老吸烟的、一位是並不吸烟的、將螞蟥兩條分放在他們的身上、不要多少時候、就是在老吸烟的朋友身上的那條螞蟥發起全身痙攣的現象而死、而在那不吸烟朋友的身上的那條螞蟥則很健全的存在無恙、由這種可靠的試驗便證明在吸烟的朋友的身上的那條螞蟥是被含有的Nicotin血液毒死了、

烟中的Nicotin既然這樣毒、在〇・二克就能毒死人的、但是吸烟的人怎樣不會遭給牠毒死呢、這却有兩種的關係、一是關于各個人的感受性大小不同、現中毒的病狀也就各有差異了、在事實上觀察、感受性大的人每每吸二三十支不覺現有任何毒的現象、感受性小的人每每吸一兩支烟便現暈醉的中毒狀態、二是烟的燃燒性的難易、燃燒性難的烟、Nicotin吸入者多、因為Nicotin不被燃燒蒸發致向烟的後段很卒之蒸流到口裏來、所以吸烟中毒的輕重不在支數多少、實與感受性之大小、燃燒性之難易、吸法如何、吸何種烟枝都有很大關係、、

然則照上面講、就沒吸煙中毒的人嗎、Nicotin既然那樣毒、就沒有人受害嗎、不、並不、我們須要知道的、就是我們有一副靈驗的感覺、當我們吸烟得感覺夠了、我們就不吸了、更有一層就每個吸烟者的感受性每易加大、有了這兩個關係、急性中毒就不會得發現了、但慢性中毒的禍害可就不少、略把吸烟人身體上的病變講些出來、

Nicotin既然發成烟被吸進呼吸系中的機會最多、故呼吸器官起病最易、就中調查、吸烟人們患慢性氣管枝炎(牠的病狀是常咳嗽)引起肺結核(肺癆)的、亦在所多有、其次受害的便是消化器官了、因為Nicotin最易傷害司消化器官功能的交感神經節、每個吸烟者都覺着口涎分泌甚旺、尤其是最初學吸烟的人、這便是Nicotin的毒質刺戟唾腺(Speichel Druse)、這種口涎常含有硫黄酸、硫黄酸足以阻蛋白澱粉及胃液等的消化作用、以致起了消化不良便秘等現狀了、Nicotin對於心臟也可引起慢性心肌衰弱、心肌炎等、對於腦神經和背脊神經尤為厲害、故吸烟者多腦弱、起麻痺的現狀、思想力鈍、記憶力弱、感覺力遲緩、性器官能衰退(勃起力不充實、性感薄弱、等不良現象、因腦弱神衰、以致煩悶時生、須用此Nicotin物、呼呼的吸牠幾枝、來刺戟腦髓、不能生精力氣魄來、由此我們便得着最後的結論、Nicotin的確是毒害人體健康、而常人在疲勞之後、飯飽之後、吸一枝以為爽快者、實是以此毒的(Nicotin)刺戟神經所生出的快感而已、

上面已經述明香烟對於健康的害處、但對於已受其害的人們應當怎樣處置呢？第一須止再吸第二服腦髓精(Nervogin)、以補他們已損的腦、經數月以後、身體漸強、已損的身體便可復原了、

病肺預防法(續)

丁福保

心身過勞、亦為結核之誘因、心有憂慮則夜不能眠、食慾減退、自然致營養不足、更可成為結核之誘因、世間之事、家庭之事、煩多不如人意、

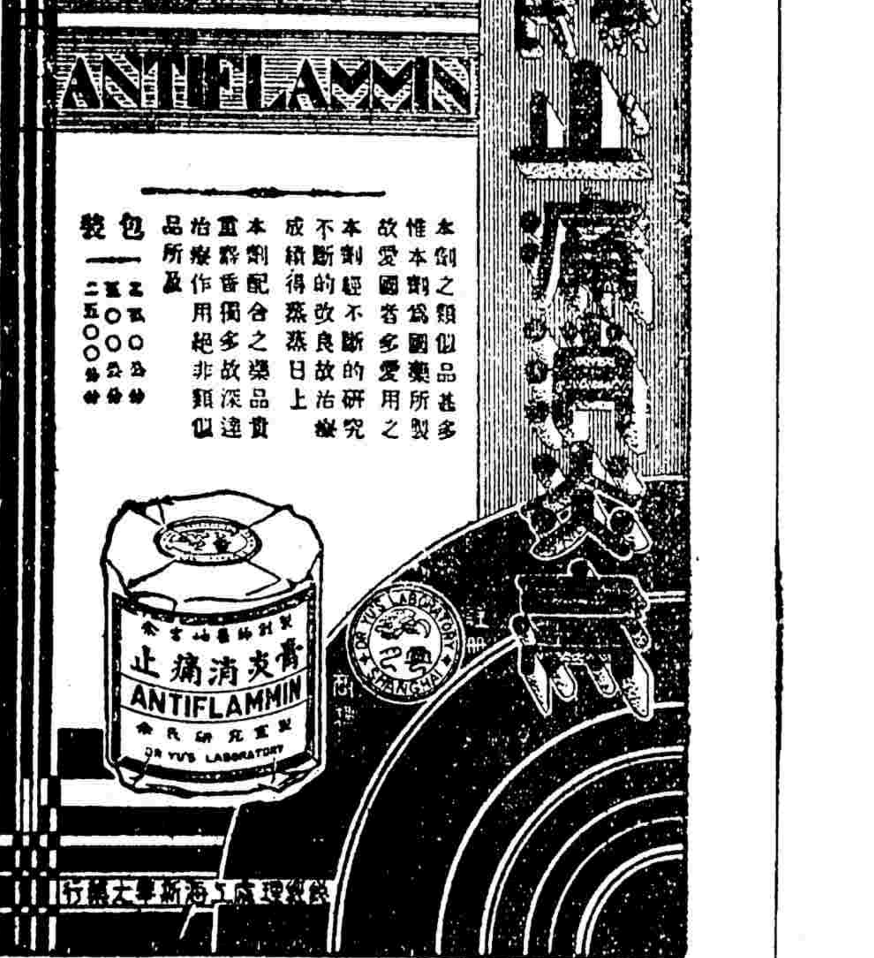

醫師一覽

本欄廣告限上海市醫師公會會員刊登

德國醫學博士 費昆年
診所 南京路盆湯弄西老鳳祥銀樓二樓　門診 上午十時半至一時 下午四時至七時 星期日上午十一時至十二時　科目 內科專門兼治各科　電話九五一二〇

朱亞雄醫師
診所 南京路虹廟隔壁華英藥房　時間 下午四時半至六時半　科目 內科 婦人 兒科 兼治皮膚花柳科　電話 診所九三七五〇 住宅三〇六一九

丁名全婦科醫師
門診 下午一時至四時　診所 愛文義路一二七〇號 上海婦孺産科醫院　電話三三六五七

上海肺病療養院醫務長 丁惠康
診所 大西路口四號上海肺病療養院　時間 上午十時至十二時 下午三時至五時　科目 肺病 內科 愛克司光檢查 人工氣胸 手術　電話 二一五六六 二九五六三

孫孝寬醫師
寬民醫院 設有病室手術室及理科治療室　聘馮立民醫師襄理醫務　上午九至十二時 下午二至五時　科目 內外科 小兒科

陳方之醫師
診所 福煦路福明村三十五號　時間 門診上午九至十二時及下午四至六時 出診一至四時　科目 內科專門 聘任女醫師任産婦科 應招接生　電話三三〇二二

侯光迪醫師
診所 南京路大陸商場三樓三一五號　門診 下午一時至五時 餘時出診　電話九四八六四　科目 內外科 婦孺科 花柳科 戒烟

張近熾醫師
診所 上午在大馬路虹廟隔壁華英藥房 下午在二馬路(大東旅社對面)正成藥房　時間 上午十時至十二時 下午二時至五時　科目 內外各科　電話 華英九二三七五〇 正成九一六九八

謝筠壽醫師
診所 愛文義路派克路口平和里內十九號　內外皮膚花柳病　電話三五二四四　診例 每部一元 ……

上海婦科專門醫院
院長 顧宗文醫師主治 婦科産科專家 月經不調 白帶 不孕 ……　住院 ……　醫三人專門接生 住院或出診 不論日夜遠近 平產收費十元　門診金一元二角　送診每日上午九時至十一時　法租界西新橋街甯波路口 電話八三五一一

沈氏兄弟診療所
愛多亞路一千號南京大戲院西八層樓大廈 電話三〇四五〇
內科 小兒科 耳鼻咽喉科 氣管食道科 皮膚花柳科 泌尿生殖器科
沈德醫師 上午十時至十二時 下午六時至八時
沈艮醫師 下午四時至六時
沈恭醫師 下午五時至七時

汪企張
診所 (一)法租界甯波路廿八號 (二)西愛咸斯路三七〇號中國肺病醫院　時間 門診上午九時至下午一時在甯波路 四時至六時在中國肺病醫院　科目 內科 肺癆　電話 診所八〇五七八 病院七一四五一

劉之綱醫師
診所 四馬路浙江路口　時間 上午八時至下午六時 急病不拘　科目 內外各科及女科　電話八三一三〇號

陳讃醫師
診所 (一)霞飛路一〇一號 (二)北四川路海甯路北　療養院 ……　科目 小兒專科　電話 (一)八四四九〇 (二)四二〇六〇

蔣保康醫師
專治 小兒科 內科　時間 上午十時至下午十二時　住址 三馬路 ……　電話 ……

夏愼初醫師
科目 肺病 淋病 神經衰弱 性病　診所 東夏氏產科醫院　電話八四〇八七

詹世芳醫師
科目 內外科 皮膚花柳科 眼喉鼻耳科　診所 霞飛路恩派亞戲院後愛來格路一六四號　電話八三〇八八　門診上午八時至十二時 出診下午三時至七時

產科婦科醫學博士 蘇記之
診所 跑馬廳路馬立師新邨三十六號　時間 上午十時至十二時 下午三時至六時　電話三三一一九

兒科專家 吳憶初醫師
診所 現已遷至靜安寺路七四九號(卡德路口)照常應診　電話 三二五六五 三二二七七

程瀚章醫師
內科 兒科　診所 上海天后宮橋北堍中福里廿號　時間 門診上午十時至下午五時 出診下午五時至下午七時　電話四〇八四二號

故以不憂慮無煩悶爲佳，社會爲人之集團，焉能處處如自己一人之意，有此見解、亦自然可減少無謂之煩惱、

(三)過激運動對於食少血體質不健壯者易成爲結核誘因

結核之發生，以營養與心身之勞力不能相抵、爲其最大之誘因、想已能大略瞭解、

近時由學校之提倡、運動頗爲盛行、在身體強壯之人、自然因鍛鍊而愈加強壯、但其中之佼可保健康狀態者、或現雖健康而食極少、一旦作過激運動、立致營養不足者等、必因運動而感極度之疲勞、往往由起發熱咯血肋膜炎等病並有因過激運動而引起急性結核或起全身結核、而於短時期中、失却其生命者、據余之經驗、此種運動家、遭意外之禍者甚多、尤以體質不健、有潛伏結核嫌疑之青年、自稱欲使身體強壯而作過激運動者、必致引起危險、發急性結核、乃所常見、蓋結核菌欲伸展其勢力、以行過激運動、使身體過勞、爲最便故、

今日吾醫生中且尚有未澈底瞭解結核之病理者、自不能責學校當局、以獎勵運動、視爲一般健康法、若以醫學之目的觀之、則學校之强學生以運動、實爲危險、尤以獎勵虛弱學生或有潛伏結核之青年作過激運動、最不相宜、

或者曰、在青年時不能上運動、將來何以立身於社會乎、然社會上之職業既不僅三百六十行、不甚強壯之人、亦自有無數可以勝任之職業、不必強作過激運動、亦可無需醫藥、執掌重要職務而全其天年者、社會上並不少其人、

青春期、爲身體發生變化時期、亦爲最危險時期、學校之鍛鍊、固亦切要、但却不宜對於全體學生、課以同一運動、應使各從個人之體力而分別從事運動、任身體發生變期之青春期尤然、時常有體質不甚健壯之人、向余詢問豫防結核之祕法、余即告以應當有合適之安息休養、勿作過激運動、

人類所到之處、無不有結核存在、大抵人至十二三歲、結核雖有輕重之差、無不早已與結核菌有香火緣、自誇未患結核者、實則早已患有結核而不自知、又於不知不覺之間、自然治愈、故無論爲誰、若日日之生活、有過勞、放縱、不規律者、將於最近之將來、發生結核、亦正未可知、如昨日尚視爲他人之病者、至今日將變爲自己之病矣、

(四)患某某病及急性病後之不養生亦易發結核

患有糖尿病、脚氣、貧血症者、易於患結核、故宜致力於養生及增進體力、又須避免過勞、

患急性病後、例如患肺炎、氣管枝加答兒、流行性感冒等後、亦須注意、患肺尖加答兒等、須暫時安靜、在熱已退、咳已止之後、尚須暫時安靜、非至有充分食慾、並須十分精神爽快、不可從事劇工作、因病後養生不足致引起結核者、其例頗多、在病未十分恢復、即從事職務、或到處遊行、則屢致發病、不可忘却須有十分食慾、始可勞動其身體、

身體之他部分患有結核者、肺亦易起結核、例如痔瘻妄行手術、而引起肺結核者、乃所常見、此蓋由施行手術、將肛門周圍之結核菌、送入血行或淋巴系中、移轉於肺而發病者、在行手術之時、應徵求專門醫生之意見而後行之、

(五)肋膜炎腹膜炎易引起肺結核

世人雖多視肋膜炎腹膜炎非結核性、實則肋膜爲包肺之膜、腹膜爲包腹部內臟之膜、肋膜炎腹膜炎之慢性者、多爲結核性、尤以肋膜爲包肺之膜、隔一膜之內側即爲肺、故若肋膜生有結核之結節、自然亦大可侵及於肺、世人雖視肋膜炎異於結核、但自醫學上觀之、則等爲結核、大同而小異耳、或反而引起惡結果、其不守其養生法、使之根治、既亦屬結核、其養生法、亦正難料、肋膜炎腹膜炎之養生、與肺結核無異、其後期養生、亦以稍久爲安全、

六　光明之生活　積極的結核豫防法

射入日光之光亮室中、結核菌不能長久生存、此即居室所以貴光明、在心地亦然、光明之人、其家庭之生活亦光明也、人人快樂、無所謂不平不滿、總之概爲有幸、則結核菌亦難久居於其身體、若家庭不和、則無謂之煩惱正多、夫婦之反目、妯娌之暗鬥、兄弟之鬩牆、處處咸受乖戾之氣、無從健康上無形之損失、積年累月、多至無數、計算一家庭、本非一人之家庭、乃多數人之共同生活、當然不能悉如一人之意、惟有以至誠、待人、始能得一家之和氣、外表雖巧言令色、終有剝除假面具之一日、南史劉一止、機械不生、故方寸自有樂地、即心地光明之謂也、

立身處世亦然、忽以個人之才幹與努力不爲世人所知、心中不平不滿、自以爲懷才不遇、充滿怨天尤人之氣、如諺所謂人比人氣煞人者、尤大可不必也、每有吾人所視爲幸福之人、考其實際、並不如其外表之幸福、蓋其家庭之勞苦、社會的地位之維持、皆外人所不知者、故吾人必須有相當之知足、和以自得其樂、無論爲一家、爲社會、在平光明快樂之處、結核菌難生存、石天基曰、人若知足、雖貧如乞丐、亦安然自在、而有許多樂處、人若不知足、雖富可敵國、貴爲極品、亦心中偏有圖謀爭占、憂慮不了、隨他獨有東想西、以有限之精神、逐無涯之嗜欲、境雖樂極、自己反尋出許多苦惱來、大抵須要就事論事、尋享安樂、而安樂自至、切不可以夢幻之身、認爲鐵石堅固、而窮思極慮、日夜戕賊也、吾鄉閻非臺先生曾有二語、可作養生延壽之妙法、其言云、進一步想、有此而少彼、缺東而補西、時刻過去不得、退一步想、只吃這碗飯、只穿這件衣、俯仰寬然有餘、上句即是不知足的苦境、下句即是知足的樂趣、古云、他騎駿馬我騎驢、仔細思量我不如、回頭只見推車漢、上雖不足下有餘、予將四句書圖一軸、懸於齋中、日夕觀之、此生許出多樂趣、每過不如意事、即將更甚者比之、心即坦然大樂矣、(未完)

法國老牌

皮隆氏九一四

砒製療治梅毒聖藥　靜脈注射

諸君請認明法國第一老牌「皮隆氏九一四」以免危險而保安全：各藥房均售

中國總經理　上海　天津　漢口　五興洋行

NOVARSENOBENZOL "BILLON"

蒼蠅與老虎

爲法

蒼蠅易拍，老虎難打，過去監委常是彈劾芝蔴大的小官小吏，其苦心即在於此，不爲一般人所共諒。最近顧案發生，使有監委高唱打虎的壯歌，其絃外之音，無非使一般人知道，過去雖是拍拍蒼蠅，現在却要打打老虎了。

不料老虎竟與蒼蠅不同，彈劾的結果，却換得中政會的補訂彈劾辦法三項，倒像是作繭自縛。謂余不信，一部份監委對於補訂彈劾辦法發表意見，中央便認爲不應發表，予以糾正矣，而今而後，監委們當更知老虎之不易打，還是拍拍蒼蠅罷。

只是可憐了南京的記者，爲了刊載當局調解兩院新聞，被南京警備司令部傳去問話，報紙也勒令停刊。監委打老虎，老虎沒打到，不過受點說話上的拘束，却是殃及了池魚般的報館。倘使我是記者却不怨監委們不先自審度一番自己的力量，便貿然的高呼起打老虎來，累得一旁站閑的人受到意外的災害。

於此我們可以得一教訓，蒼蠅易拍，老虎難打，而在打老虎之時，人嘯虎吼，站閑的最好是躲到沾惹不到的一旁去罷。

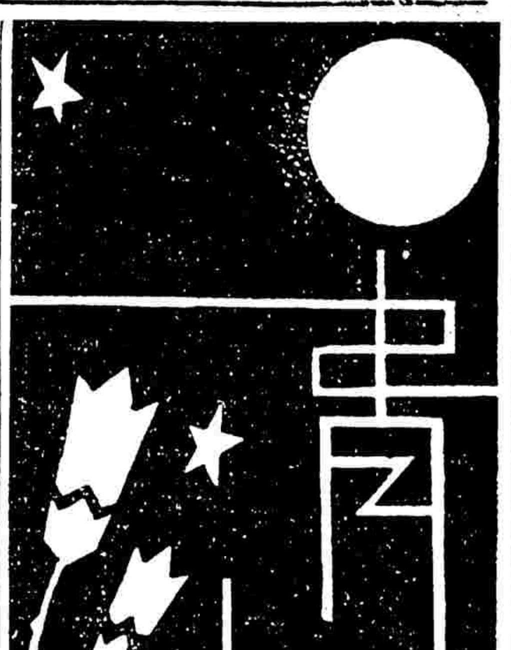

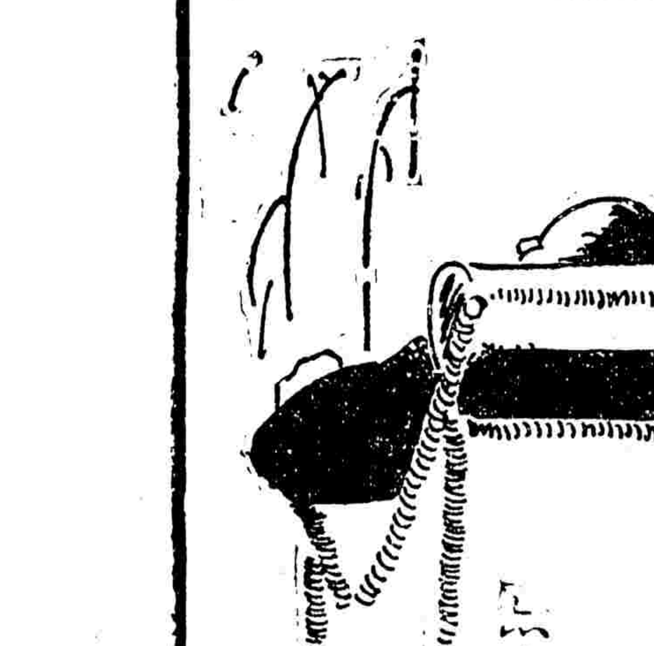

有閑

閒話蘇州

冬

上有天堂，下有蘇杭。蘇州人久客杭州，大有『樂不思蜀』的情形。做教書匠者，一年有兩個假期，要不是從前爲了職務關係，假期裏一定可以常回家鄉享福。年假和寒假，被國曆和廢曆弄得糾纏不清，往往兩頭不着落。直到今年暑假，才得從此天堂回去看一看那天堂。

蘇州畢竟是個文雅的地方，城外的馬車，城裏的人力車，行動從容，車夫叫喊行人讓路的聲音，也帶幾分柔和的調子。比了杭州街路上横衝直撞的汽車，可以說是大不相同。

大旱期中，河道久已乾涸，一口公井，要好多人家合用。公井不够，於是有開放私井的勸議。杭州有自來水，情形却又不同。彼此爲了爭吊井水，不免要相罵起來。你一聲，我一句，清脆帶柔和的鄉音，初疑爲在那裏談天，而且還帶幾分音樂的妙味！情願和蘇州人相罵，的確不錯。

玄妙觀前的銀行，差不多和與糖食店綢緞洋貨店一樣的多。平門開後，護龍街成功了交通的要道，偏在西北方的閶門，恐怕敵不過城中心的觀前街呢。

蘇州多大地主，每年收了租，把錢存在銀行中。平日愛吃愛穿，到觀前街銀行裏起了存款，買衣料糖果，觀前街的熱鬧，與這個假定，好像是符合的。吳縣學前是我幼時常到的地方。學門前大廣場變了垃圾堆積的露天倉棧。原體積論，恐怕不是一朝一夕的成績。近也有這種垃圾場，杭州城市場附近的居民已經覺得討厭。孔老夫子廟前積著有許污物，臭氣薰蒸，了如污瀆聖人。近來正在提倡崇祀孔子的長官，不要爲了這一大堆垃圾，犯了瀆聖失職的罪名！

五十外的老姊，是當總督下的賢母良妻。如今孤零零的一人，要做妻母而不得。殷勤款家常，余正廣和汽水來欵待遠歸的弟弟。冰冷的汽水中，湧出手足的熱情來。外貨傾銷得異可怕，摩登的飲料，居然也流入舊式的家庭。

閒話××，不是鬧了一場風波。我再來模仿這不祥的題目，似乎有些不智。好在我蘇州人自己開罵蘇州，罪名可以輕些。要是罵了蘇州，當然連我自己一起罵在裏頭。大家不必動筆墨打官司，還是約好了同到無線廣播電台裏去暢快的相罵一場，叫愛聽者聽了收音機欣賞一個痛快！

七夕的民間傳說考證(下)

笠同

這民間傳說却有一種最能使大家懷疑的地方，就是李白的詩，有了『黃姑與織女，相去不盈尺』一兩句，這當然是根據着荆楚歲時記所說「黃姑織女時相見」而來的。『黃姑』兩字就文義上解釋，乃是女性，末那，難道這民間傳說的戀愛主角都是女性——黃姑與織女，天上難道也有像現時代女學生的同性愛嗎？不，不。爾雅已明白載着牽牛星即是河鼓，高士奇之天祿識餘引去證明，黃姑乃是河鼓的轉聲，同音異字，這傳說或雜外來輸入的譯音東西在內。

再說這民間傳說在演變時的勢力，非常偉大，竟有其他各種傳說的演變。如列仙傳也載了『王子喬見桓良曰：告我家，七月七日待我緱氏山頭』，果乘白鶴山頭，望之不得到，舉手謝時人。以及神仙傳記載了。吳蔡經去家時已老，還更少壯，頭髮皆黑。語家中言七月七日王君當來，至期日，王方平果來，乘羽車駕五龍，這兩個神仙還家也在七月七日的傳說。內容與雙星相最會有相似，當有相互的演化關係，

最後，說到人們對於這傳說裏雙星的祈禱，却有各種很有趣味的點綴，在昔時，周處風土記已記載了「七月七日，其夜灑掃於庭，露，施几筵，設酒脯時菓，散香粉於河鼓織女，言此二星神當會，守夜者咸懷私願，或云見天河中有奕奕之白氣，有耀五色，以此爲徵應，見者便拜」這種下拜雙星，當然是鄉村裏男女們各有各的希望，因爲社會制度不能解除他們的苦痛，只有向着遙遠兩個織女牛郎的始祖天神而乞願罷。風土記者明載着『願乞富，乞壽，無子乞子，唯得乞一，不得兼求，三年乃得一。』這種向着虛無，渺茫的雙星求乞要達到他們的願望，尚不得同時求兩種願望，試問中國農村的男女們是受怎樣桎梏呢？

此外更有女子向織女星乞巧，也是顯現手工業時期的女子要求她們縫紉與紡織的技術優越之願望而反映出來的社會現象，在晉時已照記在荊楚歲時記上。『七夕婦人結綵縷，穿七孔針，或以金銀鍮石爲針，陳瓜果於庭中以乞巧，有蟢子網於瓜上，則以爲得』，這種七夕向雙星乞巧而穿針的婦女們，確是具有文學上描寫的價值，不料已被當時文人看上了，劉孝威等都描寫了一部分。而以梁簡文帝的作品爲最優越，就是『憐從帳裏出，想見夜窗開，針欵疑月暗，縷散恨風來』還似乎是帶有些村女子的乞巧中之淚痕吧！

海外逸話　收集火柴盒的大王

影呆

馬克海斯，他是紐約的股票經紀人，畢生的心血，幾乎因爲他夫人的吵鬧而歸於烏有。海斯，他在六歲的時候，就開始收集火柴盒的工作了，而現在，他的年齡已是不小，在回憶上，已可記起不數次的大戰，而收集火柴盒的工作，畢生却沒有中輟過，火柴盒的頂上，或者可稱之爲招牌紙，這位經紀人，對之自有一種說不出的興趣，所以他的火柴盒收得很多了，便要放在一隻浴缸裏，用水把盒上的招牌取下貼在簿子裏面。

海斯夫人，她再不相信看見浴缸裏面放着好多火柴盒上的木片，因此，他們爲了這件事情夫妻倆曾經爭執過不少次數。最後，海斯夫人作一次環遊世界的旅行，當他們離別的時候，作簡而短的臨別談話。他：「不要忘記收集些外國的火柴盒招牌紙。」她：「知道了。」她說，每開始旅行了，據她說，到一個邦國她便購買好多的火柴取下招牌紙，供她丈夫的收藏。瑞士火柴大王克魯辯把他們創辦以來所有的火柴盒招牌，她到瑞士的時候，送給夫人、當她游歷的邦國，因此，當她回來的收集，她所也盡了力的時候。已有不少火柴盒招牌了。

海斯現在所有的火柴盒招牌已有五萬種了。在世界上，每一個邦國中的火柴盒，他都收集到的，這個數量，據「藍月火柴盒收藏家俱樂部」一個會員所說：世界上再沒有第二人比得上他了。他把各種招牌，以國別，顏色，圖樣，價值而分類，這些火柴招牌，藍月俱樂部曾估定價值每張自一分起至一元爲止。海斯夫人說他們收集火柴盒的興趣，真不減於收集郵票呢！

新奇飛船

吊籃式飛船——美國工程師 Roland B. Renjoss 計劃建築一最新奇式飛船，那飛船的構造，完全利用吊橋原理，式樣係採取管形，中貫一軸，軸上裝置很多的輪形架子，內藏氣體，船長七百八十五呎，直徑長一百四十七呎，這飛船較普通柔韌，所以飛行穩快，聽說有二艘已在建築中，不久將在橫斷大西洋航線中出現。(澄)

作家印象拾零

區區

郁達夫懼內。
趙景深喜吃炒麵；精於打牌九。
葉紹鈞寫稿時，喜抓趾紐。
汪靜之致書號稱「福將」，無處不受歡迎。
章鐵民好喝酒。
汪馥泉不喜剪髮。
穆時英喜跳舞。
周作人考究喝茶。
魯迅喜藏木刻。
葉靈鳳喜用花領帶，住公廬。
廬隱好辯論。
周樂山兒女多。
華林怕談女人。
劉大杰酒量好。
孫福熙喜畫菊。
姚蓬子口吃。
朱湘常毆打夫人。
矛盾好深夜寫稿。
郭沫若做詩，一面寫，一面讀。
丁玲長於演說。
沈從文長於書法。
胡適之喜打麻將牌。
田漢好客。
錢杏邨喜買古書。
劉振鐸好做打油詩。
傳東華寫稿神速。
傳彥長喜上「新雅」喝茶。
張若谷喜談時事。
巴金好旅行。
林語堂反對穿西裝。

代郵

蕭慶卿、胡忠驥、子惠、澧、台生、虹、瑞鴻、洪爲法、竺同、子旦、陳文鰲、紫微、未若、瀛、諸君均鑒：請示郵址，以便通信。——編輯室

食經

第九章　食與新靈魂（一〇七）

版權所有　不准轉載

張競生博士著

今再一論注射之理：

例如以至普通的天花豆說，怎樣注射這樣漿後免受傳染。因這漿被身內吸收之後身內就變成爲多少分與牠相似就化學語說！以後天花豆菌到身就不會起『反應』了。若由我們說，此等注漿後之生命，已含有天花豆的靈魂在內。

我人時時刻刻與外間相接觸，故時時刻刻受其變化。幸而我們的個性組織尚堅固以致外間來侵略的，都被我們所吸收，故能我們不爲外物，而外物都被變成爲『我』。

故對外物，特別是食物，只有兩個結果：不是食物被我身所吸收(消化)，即被食物所吸收。(即不消化而變毒，我人因此生病或死亡)。

可是，此中有一奇妙的結果：就是食物(以及一切物)被我吸收後，我必變成爲多少分的『牠』。反之，牠如把我吸收，牠又必變成爲多少分的『我』。

怎樣來證明呢？我們已說食與注射是一樣，都是外物被我吸收，或被牠吸收，但在注射經驗中有一事可取來證明，『凡被吸收者，同時尚存在』之道理，

例如有一種菌，初時只能打殺(吸收)印度猪不能侵害別種動物，如綿羊之類，但牠一經打殺印度猪之後，就能而打殺(吸收)綿羊。打殺羊後之菌能去侵害猪。打殺猪後，去侵害牛。逐漸而能害人。

時事新報

中華民國念三年八月十七日　星期五

今日本刊一大張　本埠隨報附送不另取資

THE CHINA TIMES
LOCAL SUPPLEMENT
（本埠附刊）
館址上海山東路二二四號
電話九三二九五至九三三六（四線轉接各部）

報名下　每天每方大洋十元
上封面　每版每天一百二十四元八角
特等（四十字高）每行每天大洋六角
普通（二十字高）每行每天大洋二角

中等理科教員講習班 休業典禮花絮錄

潘公展暢談大衆語・陳鐵生表演擲鐵球・

麥翔

上海市中等理科教員講習班在交大舉行休業典禮，時間是上午十時半，我同老張預備去旁聽，時間還未到，禮堂門口有一大堆人：禿了頂穿夏布大掛的，油光頭髮，穿上西裝的在細聲細氣的聚談，說是這次休業試驗有幾位先生的試卷竟一字不改的雷同，恐怕要發生問題，有的在問是牛物組的還是物理組的，有的在問是那幾個名字，可是沒有人回答得出，每個人的心上好像繫着一塊大石，面上現着不安的樣子在徊徘，老張對我說：「他們眞可憐！以前他們批人家的分數，現在也應該被別人來批批自己的分數了。」

禮堂對過是科學院院長室，裡面局長，主任，大學校長貴客，來賓，坐的坐，站的站，沿着一張餐桌上密談，又在忙着翻閱卷冊，有位清瘦面孔的坐在首席上，態度却很鎮靜。

禮堂正中兩邊高懸國旗，上面總理遺像遺囑，四五個懸空的電扇，嗡嗡地急急地在轉着，台下整整齊齊排着許多方木椅，鈴聲響了，大家魚貫而入，都沿着電扇下坐；兩旁的椅子却空下許多，可是大家的頭都掉轉去望着門外，主任局長來賓很斯文的分做三四批走了進來，走在前面一個白着頭髮着西裝的一進門就伸出右手。欠着身子讓前讓後，剛上講台又讓了一番，好容易行完了紀念週的儀式，「吳市長訓詞」那位面容清瘦的走到講台中央，將兩手在台上輕輕一按說道：「兄弟今天代表吳市長有幾句話同諸位先生談談………（鼓掌）我們這時在翻着剛發下來的通訊錄沒有留心聽。

接着是潘局長訓詞………

「說起中國的新文化運動，「新青年」時代曾提供了兩個目標：一個是「賽恩思」，一個是「德模克拉西」，一般智識份子只覺得中國文字太深奧，結果，是一個將文言改成白話的運動，現在他們又覺得白話發生了毛病，在文法組織上歐化得看都看不懂，如是又要造一種「大衆語」了。中國文人的老毛病，無聊時，常想翻些新花樣。東不做，西不做，却喜在文字上兜圈子，好像曾習樂的山東佬玩把戲，玩來玩去總是這一套！對於他們提出來的兩個目標何曾做到。「大衆語」鬧了這許久，到底「大衆語」是怎樣的東西却沒有見過。有蘇州話也有杭州話，有廣東話也有山東話，如果說將這些話寫出來就算是「大衆語」，那麼我試問你怎樣寫法，大衆認不認得還是個問題，那裡能談得到普遍，還對大衆有何益處？大衆語根本就不是由幾個文人造的，是由十字街頭的大衆自己發生出來的，先有了文字然後才有文法，如果「大衆語」造了出來，那非先教大衆讀「大衆文法」不可了。像幾何物理上的公理定律，都是要用極簡明的文字表達出來的，如果用什麼「大衆語」寫起來一定嚕嚕囌囌，學生那裡能記得牢，背誦得出來。希望各位先生不要受他們的騙，研究自然科學的諸位先生們應該在大衆的物質生活上改善，這才能使大衆得到實在的益處………」（一陣鼓掌聲）………以下還有交大校長訓詞，只好來個詞長從略。

下午體育館門口有張佈告上面寫着：

「暑期體育講習班敦請中西體育名家公開表演，地點：田徑場。時間：今日下午五時。節目：薛學海先生田徑運動法指導法。陳寶球先生鐵球。符保盧先生撑竿跳鐵餅。中國摔角社社員葉玉書干振章朱文偉三先生摔角。西人羅馬希臘式角力，墊上運動。」

太陽掩着斜陽落在樹頂上了，禰開森運動場上野草沒脛，有一兩百個學生同些校裡的工人茶房，站在兩旁看推鐵球。鐵牛右手托着一個黃金色十六磅的鐵球用着腿上臂膀上的勁推了兩推，又走出木界去查查矩離，在十二咪的石灰線上放下一件白運動衫，回到木界內將鐵球托在手心上，向右肩上一屈，牢仰着身子，提起左腿在空中搖了兩搖，一個搶步一推，就落在白運動衫上，大家一齊叫了聲『好』，有人叫『再來一個』，他却動着他那荷包似的嘴笑着說：『今天又來獻醜了』走出木界拾起那件運動衫就走。一窩蜂似的大家又跑到場東去看撑竿跳，那架子足有兩個半人來高，中間一條細橫木，一個面貌像外國人似的運動員，在胸前握着一隻長長的竹桿，由遠遠的跑來愈跑愈快，要到架下，竹桿向地上一插，趁勢一縱，騰在空中，將過橫木，一個翻身，肚子向上一收，却輕輕鬆的掉在沙地上，大家緊張後一陣愉快，不禁齊聲叫好，可是有人在叫『休息一下，休息一下，太累了』那運動員就在人叢中不見了。又遇着老張他告訴我『這是符保盧』。

場北，跑道上圍着一堆人，一個着白紡綢長掛的人，有一副消瘦的面孔，手上持一把摺紙扇，口中含一支香烟，精神糾糾的在向一位代在跑道上作預備姿勢的運動員講話「在教他」——什幾個滿身汗水粘着泥沙的運動員，立在他身邊連連點頭，似乎在替他的說話打標點符號。他說：『……這預備姿勢最難學，你要將大指同食指張開放在「拾打」的線上，兩隻眼睛向前望去；美國人望得遠，日本人却望得近，槍聲要練到同聽覺是一個「省斯」（感覺），跑百公尺二百公尺的朋友那裡能差這十分之幾秒的。所以要練習一定要練習聽鎗，那時我在外國，每天耳朵裏要聽二三十次槍聲，劉長春在遠東失敗，就爲之槍聲少聽的原故，不練習聽槍聲，不是差人一胸就是偷跑。槍聲一響將半邊肩膀盡力擺出去至少可以便宜三碼，程金冠就全憑我教了他這個門檻，他才能到大比賽中得分：』說着用他摺紙扇在一個運動員肩上點了兩下又繼續說『這不是一朝一夕的功夫你們要常常練這兩塊地方：』有人在他背後說了一聲什麼他忙回轉頭連連的說：『不必了不必了，我回家去，我回家去』，不知什麼時候，黃昏已佔領了遠的樹林，這場上襲來了，每個人的面孔也模糊了，人散完了，却留下唧唧的蟲聲在唱着「秋」的進行曲。（完）

浦東鄉居生活

與上海一江之隔 情調則大相懸殊

典

浦東和上海祇隔着一條黃浦江。浦東和其他內地的鄉下情形是一樣的，但因爲它和物質文明的上海大都會相對處，於是就更襯托出它那富饒鄉村的風味來！

我們過久了都市生活的人，常常總覺得精神的抑壓，於是就想到鄉下去換換空氣，浦東是隨便什麼時候都容易去的。

記得居住在上海的時候，夜夜睡在火熱而偪促的房間裏，一早醒來，總覺得心胸煩悶。若是跑到靜安寺路去兜兜，那沿路上的糞車，垃圾車亦使你難堪，上海的生活，不論從清晨中午到夜上，總是一股摩露，一股腥臭！

最近曾到浦東去住一星期，深深的感覺到浦東的鄉村生活又是一番風味。

我每天早上九點鐘起來，總要到田岸上去跑一趟，在霧般的晨曦裡，那時草上的露滴，像明珠般的閃閃發光，遠望樹林裏的一股水汽，未經太陽光的蒸發，好像雲霧般的一起一伏，這時候天空是清朗的，大地是沉靜的，一股清晨的早氣，撲到鼻孔裡來，正像甘露般的涼敵心胸呵！

點綴這清晨的是幾家茅屋，烟囪裡的烟裊裊的上昇天空；一泓溪水的旁邊，强健的村姑，正在淘米洗菜，她們柳條布的短衫，藍的褲子，裸腿赤足，那受太陽晒褐的棕色皮膚，堅結的兩臂，都表示着特有的美！一羣羣的雞鴨，從棚裡出來在草場上尋食，樹上的小鳥，也開始向人們歌唱。

東方的太陽出來了，每塊田地裡，總有幾個鄉人，老的小的男的女的都有，鋤草的鋤草，種菜的種菜，田路上前後呼應的邪許聲，這是鄉人挑了蔬菜到上海浦西去出賣。

誰都知道在這浦東的鄉間有一所浦東中學吧，母校並且以數理聞名的，夏季的環境是美麗的，每到炎熱的氣候裡，旁的學校大都困在炎熱的空氣裡，而浦東的學校的生活却很可人，學校北面有白蓮涇，當烈日西下的時候，上跨六里橋，跑上橋頭，聽着流水，其樂正融融呢，學校的南邊，阡陌縱橫，蕙風吹來，稻浪萬頃，開胸懷，眞是莫過於此了。校址的東面，是六里橋的市廛，這裡有西服店，大餐館，理髮廳，冷飲舖的開設着，以應學生的需要。每當東方作魚肚白的時候，浦東的晨光已是日上三竿了，在早晨四時的辰光，浦東中學便見到朝霞萬錦，而學生們大都隨了挑青菜進上海早市的人們杭唷聲中起來了，涼風習習，空氣清鮮，綠蔭場上散布着咿唔聲，加上暑期學校可當的鈴聲，充滿了田園的樂趣！

停午，我們乘着一葉扁舟，蕩漾在兩岸滿長蘆葦的池塘小河裡，陽光打在水面上，現出各種金黃色的綠條，反射的熱，使我們不敢坐在甲板上。天上浮動的流雲，濃茂的樹中看見幾間小屋，樹下的河邊，一羣羣的鴨在泅水。更其，太陽的光芒沖破了迂緩行動的白雲，火燄一般的炎熱與一陣輕微的夏風。拂過我們面上而照在河面上，閃出彩色的光耀！

夜，黑色的天空佈着寧靜，樹枝有細密的聲響，田野的蟲聲，在沉靜的空氣裡流散，柔軟的晚風吹來了稻香，潤濕的露水，慢慢的下降，呵，這莊嚴而威重的夏夜，幽靜而美麗的村居生活呀。

阮玲玉與黎莉莉近影

（凡往金城看漁光曲者每票可得一幀）

妻財子祿、流年運道，祇須二角子！

翠堤遺恨 [Frisco Jenny]

（台生評）

出品：第一國家　開映：南京戲院

由全劇整個的調子說，本片應當是有相當成功的。全片和露絲却脫爾登過去的作品一樣，寫出了女主人公在不幸的環境中，所感受到的痛楚，不過這一種「不幸」與「痛楚」，作者祇是寫出了這個女性「偶然」的「不幸」，與她所「偶然」所受到的痛楚罷了。

最多，在這張倫理的「悲劇」中，僅僅指明了社會教育的不同，與母性的偉大；但，在這裡，被描寫到的「母性」，也還是非常消極地，指明一個母親，她對於過去愛情的懷念：至少，那還是有着「戀愛至上」的說教的。所以，她當可自己判決死刑，而不願意說出：她是那位新檢察官的母親：一方面，是寫出了母性對於愛子愛護心的偉大，一方面，却暗示着愛情的崇高。

在這個社會裏，道德的估價，也許正如本片作者那樣被抒寫到的：但是，我們對本片的要求，却是在這種道德的估價中，去指明這個母性的，被判決死刑的主要原因：那是說，由社會的橫剖面中，去指明這個母性的罪惡，由社會背景的關係，由這個社會條件裡，去指明這種道德估價的錯誤：去指明這種消極的倫理悲劇，有更進一步檢舉的必要。

自然，在抒寫的手腕上，這個不幸的母性，也祇是在這個社會中，偶然被描寫到的一個偶然不幸的遭遇而已。

舉例說，女主人翁琴綺，也祇是偶然的碰見在大地震，偶然的，喪失了她的家，死了父親，死了愛人：以致於她的判決死刑，也是偶然的碰見這位年青兒屬的檢察官。

我們爲明了整個社會的動態與其靜態的內層，覺得對本片女主人翁琴綺的秘密販賣私酒，是很可以再去解剖這個社會組織，所以能形成這種「秘密販酒」的主要原因：於此，我們對於社會的道德估價，一定也能有更新的認識。說明白點，「否定」這「罪惡」的社會學者，應當也會「否定」全這個社會做茶點的「道德估價」的。

全片抒寫的調子，始終是把琴綺，寫成一個不幸的痛楚者，懷孕，大地震的臨來，她失了家，失去「父親和她的愛人：以後，她有了孩子，社會却不許她自己撫養，她爲了她孩子的前程，她甯可任她兒子判決她死刑。

導演者寫過了琴綺失了家以後的凄涼，寫死了愛人以後的傷心，孩子被人撫養着的惆悵以及最後被判決死刑，在獄中的痛苦與啜泣。

前後抒寫的調子上，應當說都有相當成就的。在這裡，值得提出來，還有以下幾點：

第一：那一場大地震的描寫，與大火遍地，房屋倒圯的抒寫？顯然沒有寫得成功？我們覺得，導演者有更强調的，寫出大地震臨來以前的恐怖與其威脅性，而且其中的模型，也還是可以看得出來的。

第二：劇中描寫的中國人，還是戴着瓜皮帽，拖着長辮子，黑暗的街道，骯髒破舊的屋子。當寫到琴綺生產時，導演者寫二個拖着辮子的中國人，在琴綺門外，唧唧喳喳講着怪話：在後面，一個外國人大聲地笑起來。

我敢要求南京戲院，自動剪去這一段戲。

又劇中中國婦人「阿媽」一的服裝，由一九〇六年到一九三三年始終未改式樣，也太說不過去吧。

第三點：琴綺判決死刑以後，她的兒子，那位新檢察官到監牢去探視琴綺，琴綺阻止「阿媽」對檢察官說明，她是他的母親，這一點，我以爲是不可能的，無論如何，「阿媽」到了這步田地，還能不說出來琴綺和這位檢察官的關係？

夜鶯

老鴞

都市的夜，燦爛的燈火照映成了個琉璃世界，街頭，路角，臉上塗了厚厚的白粉，嘴上塗了血紅的胭脂，叢叢簇簇，像惠山脚下那些店裏的粉泥人一般的陳列起來，遠望去果然也見嫋嫋娜娜，藉了個物質裝點成的外形也有幾分動人，可是要若走近一看，差不多把隔晚夢裏的游魂也嚇回了轉來，從她們枯憔的面皮裡透出猙獰的骷髏。可憐這些被人當作性慾排洩的機械，每夜裏刻板的陳列在街頭，在都市的一部份空間氤氳着肉的氣息。

黑越越的牆脚下，陰沉沉的電桿邊，是她們靈肉求估的好場合，她們的對象不是衣冠楚楚，或是洋裝挺刮的「高尚」之士，她們歡喜的是那些洋裡洋腔而帶有「曲」的風味底朋友，當她們發見這般的對象時，便施出妖媚的態度到他身邊來拉拉扯扯，「先生，坐坐哦！」如果你這時稍現忐忑，沒有果決的拒絕的表示，那末後面跟着的她的本家——算是娘姨，便老實不客氣的把他當作了財神，硬手硬脚的推推送送把他綁到了她們的窩裏，進得汚穢漆黑的弄堂房子，那裡是她們的世界了，也許他早給那富於肉感的放浪形態所迷惑，於是他袋裡的洋錢鈔票的一部份便宣告脫離，或者他因爲感到孤寂的苦悶而求得了剎那的歡欣，這他會有更多的獲得回去，這獲得的就是一筆大資本，足夠他開一爿水菓行，這爿水菓行是專門出售「楊梅瘡」。這不是一個笑話，信不信由你。

名人書畫特別廉售

本社所存章太炎鄭沅[illegible]等名家書畫[illegible]

五角起定期僅原潤一二成最貴者亦不過五六折存件不多售完爲止

新大沽路四七八號　海雲藝文社啓

徵女友　襄助事業並資助可升學

[illegible]

心胃氣痛

新生化驗所化驗●農商部給獎狀褒獎●

飛龍老牌　肝胃氣痛丸

[illegible]

痔瘡

立刻止痛　一服斷根

患痔不速調治化膿變漏欲求治也難矣●本所痔神丸[illegible]

上海郵政管理局封發郵件時刻表

各項郵件均照下列時刻截止收寄

寄件處所	舟車名目	日期	平常信件封發時刻
長江各埠	火車輪船	每日	十三點及念一點卅分
北洋各埠（除左列各埠）	火車	每日	六點卅分及廿一點半
威海衛烟台	定生公司	十七日	十四點
南滿鐵路區域及關東租借地（經由大連）	定生公司	十八日	九點
南洋各埠			
寧波（常波）	紹興公司	每日（除星期日）	十三點四十五
永嘉（溫州）	廣濟公司	十八日	廿一點
閩侯（福州）	華安公司	十九日	十一點
思明（廈門）香港	湖北公司	十七日	念二點
汕頭香港廣東	慶元公司	十七日	十二點
香港廣東（郵件）	公司	十七日	廿一點
國外各埠			
小呂宋澳洲及新嘉坡	公司	十七日	念一點
香港南洋羣島檳榔嶼	公司	廿一日	十一點
日本美洲坎拿大及歐洲	公司	二十一日	廿一點
日本橫濱香山美洲及歐洲	公司	二十日	廿一點
德國及亨堡	公司	十九日	念一點
日本高麗各埠	公司	十七日	七點十五
俄國（亞洲部份）經由海參威			
航空郵件			
滬平線（東海青島天津北平等埠）	中國航空公司	每星期二四六	五點
滬蓉線（南京漢口九江沙市宜昌萬縣巴縣成都等埠）	同上	每日	五點卅分
滬粵線（永嘉閩侯思明汕頭廣州等埠）	同上	暫停	
西北線（洛陽長安蘭州寧夏等埠）	歐亞航空公司	每星期一	念二點
平粵線（北平太原洛陽漢口長沙廣州等埠）	同上	由中國航空公司之滬蓉線機運往漢口轉接	封發時日與滬蓉線同

三北公司船期廣告

寧興快輪准於八月十八日星期六下午五時開往寧波

松浦快輪准於八月十七日星期五晚開往漢口沿途各埠均靠

濟浦快輪准於八月十八日星期六晚開往漢口沿途各埠均靠

招商局船期廣告

江靖快輪准於八月十七日星期五晚開往漢口沿途各埠均靠

建國快輪准於八月十九日星期日晚開往漢口沿途各埠均靠　本輪電話八二一六〇

新江天快輪准於八月十八日星期六下午五時開往鎮海寧波　本輪電話八三二六五

廣濟快輪准於八月十八日星期六晚直放溫州

泰順快輪准於八月十九日星期日上午六時開往烟台天津

遇順快輪准於八月十九日星期日上午六時開往香港廣州

曾安快輪准於八月十八日星期六下午五時開往普陀

海上快輪准於八月十九日星期日上午六時開往汕頭香港廣州

輪船進口報告

▲昨日進口船（十六日）

新江天　寧波來　招商
寧興　寧波來　三北
涂浦　長江來　三北
江靖　長江來　招商
新寧　青島來　太古
濟南　溫州來　招商
明生　香港來　怡和
隆和　長江來　怡和
四川　香港來　太古
湖北　烟台來　太古
武穴　宜昌來　太古

▲今日進口船（十七日）

遇順　廣州來　招商
普安　青島來　招商
海上　青島來　招商
建國　長江來　招商
津虎　紐約來　大來
平和　長沙來　怡和
源生　青島來　怡和
大名　港福來　太古
吳淞　長江來　太古

輪船出口預告

▲寧波班

新寧紹　十七日　寧紹
新北京　十七日　太古
鴻興　十七日　達興
新江天　十八日　招商
寧興　十八日　三北
寶安　十八日普陀　招商

▲長江班

滬浦　十七日　三北
江靖　十七日　招商
隆和　十七日　怡和
吳淞　十八日　太古
建國　十九日　招商
順天　二十日　太古
瑞和　二十日　怡和
江順　念一日　招商
長興　念一日　三北
公和　念一日　招商
江新　念二日　怡和
武昌　念二日　太古
江安　念三日　招商
吉和　念三日　怡和
新寧興　念四日　三北
德和　念四日　怡和

▲宜渝班

民康　十七日　重慶　民生
武穴　十七日　沙宜　太古
平和　十八日　長沙　怡和
沙市　念一日　長沙　太古
江和　念二日　宜昌　怡和

▲溫州班

廣濟　十八日　招商
海晏　念一日　招商

▲瑞安平陽班

新瑞平　二十日　瑞平　滬興
瑞平　二十五日　楚瑞平沙　滬興

▲福州班

萬安　十八日　三北
新安　念一日　招商
捷順　念四日　怡和

▲潮南班

湖北　十七日　廈港汕　太古
海生　十七日　汕港粵　怡和
海上　十八日　山港粵　招商
新寧　十八日　廈港粵　太古
源生　十八日　汕港粵　怡和
過順　十九日　港粵　招商
綏陽　二十日　汕港粵　太古
齊南　念一日　廈港粵　太古
怡生　廿二午　汕港粵　怡和

▲北洋班

明生　十七日　青島　怡和
定生　十七日　威烟津　怡和
四川　十七午　青島　太古
通州　十八日　威牛莊　太古
大名　十八午　大連　太古
泰州　十九日　烟津　招商
盛京　二十日　青島　太古
阜生　念一日　威烟津　怡和
盛京　念一午　威烟津　太古
和生　念二午　青島　怡和

▲大連班

大連　十七日　大連
大豐　十七日　大通
大通　十八日　大連
志大　十八日　大通
大和　十九日　大連
正大　十九日　大通
大慶　二十日　大連
鴻大　二十日　大通

▲溫台班

大華　十七日　定穴溫　[illegible]安
舟山　二十日　定石浦　[illegible]安
達興　念一日　定石海　[illegible]安
益利　念二日　定穴溫　[illegible]安

▲長沙班

廣和　十七日　長沙　大津
寶華　十八日　長沙　平安

外洋船出口期

▲南洋各埠

達庇脫　十八日　小呂宋　大來
傑佛遜　念二日　小呂宋　大來
俄國皇后　念七日　小呂宋　昌興
錫那　念八日　加爾各答　大英
阿立忠　廿八日　小呂宋　大來
之沙丹尼　卅日　爪哇　渣華

▲美洲各埠

格蘭　一日　西雅圖　大來
太洋　念二日　紐約　大洋
坎拿大　念七日　溫哥華　昌興
達庇脫　一日　紐約　大來

▲歐洲各埠

諾麥克　二十日　孛勞　[illegible]
倫普斯　念一日　倫敦　大英
皇后司脫　念二日　門賽　[illegible]
皇后斯　念五日　馬賽　法郵

▲世界班

胡佛士　念八日　大來

外洋船進口預告

格蘭　二十日　小呂宋　大來
傑佛遜　念一日　西雅圖　大來
柯克脫　念一日　利物浦　[illegible]
華盛頓　念一日　紐約　怡泰
波吉姆　念二日　孛堡　[illegible]
奔達　念二日　倫敦　怡泰
門多薩　念六日　倫敦　大英
之沙丹尼　念六日　爪哇　渣華

本埠各界無線電台 今日節目
八月十七日

老九和綢緞局
削碼大廉價 再加大贈品
購貨一元即有奉贈多購多贈
不限時間贈品數百任客揀選
地址南京路望平街口

歌唱

市音——週率一三四〇週波 玫瑰團「歌曲」下午六時至七時
鵲鵲飛(前奏)好妹妹(曼娜)回來吧(王眞)蛾衣)再見吧故鄉(露茜)昭君怨(張如)市上山歌(魚華)小妹妹不要哭(琳琳)我的愛人就是你(張如)人面桃花(曼娜)

富星——週率九四〇週波 飛歌社「歌曲」下午六時至七時
羅宮綺夢(前奏)新毛毛雨(寒影)小姐喜要你的一切(游泳)別矣巴黎(張鶯影)特別快車(張鶯影)夜半私語(傅瑞英)舟中曲(游泳)自殺尙未成功(傅瑞英)蛾眉月(傅瑞英)漁光曲(寒影)

東方——週率一〇二〇週波 妙音團「歌曲」下午六時至七時
雨打芭蕉(前奏)因爲你(羅鶯)催眠曲(馬麗芬)漁村之樂(黃韵)松花江(陳競芳)戀愛經(賴玲)夜深深(黃韵)可憐的秋香(顧朗)

華東——週率一三六〇週波 妙音團「歌曲」下午八時至九時
三潭印月(前奏)小小茉莉(張雪沙)搖搖曲(陳競芳)回來吧(顧朗)乳娘曲(羅鶯)漁光曲(陳競芳)人面桃花(黃韵)

明遠——週率九六〇週波 明月社「歌曲」下午八時半至九時一刻
從軍別愛(白虹)寄來的吻(黎明健)慈母搖籃歌(張靜)逍遙調(白虹)城市之光(黎明健)螢月(張靜)長期抵抗(白虹)

大中華——週率一一六〇週波 大上海社「歌曲」下午七時至八時
(一)花生米(珍珍)(二)小寶寶 姊妹花(敏姍)(三)漁村之歌(靜貞)(四)乳娘曲(麗娜)(五)工友努力(珍珍)(六)十六歲姑娘(敏姍)(七)夜來香(靜貞)(八)娥眉月(敏姍)

慈母搖籃曲　張靜唱
搖搖搖，我的小寶寶，好好的睡覺。M……搖搖搖，我的小寶寶，睡在夢裡微微的笑，夢兒裡頭好，小小的花兒，搖搖搖，小小的鳥兒輕輕叫。M……我的小寶寶，躺在旁邊睡一覺，M……鶯兒搖搖，小小的寶寶睡着了，M……我的小寶寶，醒來媽媽抱。

安定——週率八六〇週波 玫瑰團「歌曲」下午九時至十時
晚天雷(前奏)封快信(張如)夜來香(魚華)春又來(蝶衣)你不要說(曼娜張如)小寶寶(琳琳)叮叮噹(露茜)快活林(張如)自殺尙未成功(曼娜)

利利——週率一二四〇週波 妙音團「歌曲」下午十時至十一時
昭君怨(前奏)太平花(羅鶯)悲秋(周萍)蝴蝶姑娘(陳競芳)等一等吧(黃韵)萬里尋兄(顧朗)永別了弟弟(陳競芳)可愛的春天(陳雪沙)逍遙調(黃韵)夜來香(程英)

逍遙調　黃韵唱
天上有白雲，免不了西風掃。海裡有金波，免不了狂風攪。你若是變做金針兒，我就變做絲絲絨線小。你若是變做青枝兒，我就變做枝頭眠宿鳥。抬頭望白雲，可不怕西風掃，低頭望金波，可不怕狂風攪。我們不願風掃雲飄，我們不願波浪滔滔。我們只願永遠地逍遙，針不離線，線不離針，鳥不離枝，枝不離鳥，我們只願永遠地逍遙。

彈詞

建華——週率一四〇週波 妙音團「歌曲」下午十一時一刻至十二時
擲搖鈴(前奏)花弄影(張雪沙)可憐的秋香(顧朗)昭君和番(陳競芳)新鄉救國(黃韵)愛的花(羅鶯)寶蓮歌(黃韵)老九和桃花江(程鶯)

大中華——週率一一六〇週波 沈儉安薛筱卿「珍珠塔」下午五時一刻至六時
今日開篇：「遊湖戲夢」

富星——週率九四〇週波 沈儉安薛筱卿「珍珠塔」下午七時至七時三刻
今日開篇：「姑嫂相會」

華興——週率一一六〇週波 華枕亞許月亭「開篇」下午八時至九時
今日：「勸青年勿上跳舞場」「珍珠塔歌圓」

珠珠塔歌圓　華枕亞唱
畢府恩公恩上親，采姑偷倒菩調停，母子榮歸誰不羨，禪堂跪倒拜觀音，最謝尼姑相救恩，全仰轎來姑全行作，司馬公接待老夫人，二老親家同入內，雙雙姊妹坐分賓，握手當年瞞畧事，如今是雲開見日伴朝庭，親母教子百賢聲，萬歲恩點貢莫人，訓方家救進太平村，一個虔誠謝不及，南陽救兒大恩人，方氏叨蒙畢氏恩，不棄寒家貧微骨，而許令愛小兒親，未有采姑千金見，催促夫人急急行，御史公圖中榮復女東京，到門姑嫂重相見，香郎，一公格外倍殷勤，一個兒欲言羞說前蹤房，一個兒訓責孩兒唱道情，負荊請罪洞房春，擇期花燭成聘禮，安排鳳藕雙美妾，陳畢方家後代根，采萍姊二美結全心，月姑以作陳家君恩。方卿是加官加級沐

新聲——週率一三八〇週波 華枕亞許月亭「開篇」下午十時至十時三刻
今日：「呂洞賓」「女二十四孝」

國學

中西——週率一〇四〇週波 馮明權「古文」上午七時半至八時半
貴粟疏(二續)「方今之務」至「必多矣」

佛音——週率九八〇週波 馮明權「孟子」下午十二時半至一時半
滕文公爲世子章

話劇

友聯——週率八八〇週波 觀音社「熱血之花」下午七時至八時
華國雄聽到了舒劍花的死耗，他恨極了致死劍花的余鶴鳴，他要去復仇，但是這個余鶴鳴的蹤跡杳然，無從探訪，這個仇也無從復起，所以華國雄是終日寡歡，免得他的父母沒有法子可以解勸他這種特殊心境……？

富星——週率九二〇週波 上海社「寄生草」下午八時至九時
包思彥答應了吳華泉的要求，當夜就研究了許多醫治的手方。翌晨即開始診察，他買了一束鮮花，樂逗着寶珍插進花瓶，然而慵懶的她還是一舉手之勞也不願意動手，但是醫生是只能治病而不能代勞的，於是兩人指了半天，鮮花還不曾放進花瓶裡去。

東方——週率一〇二〇週波 觀音社「姊妹花」下午八時半至九時
(一)一年一年的過去，一天一天的過去，趙大依舊沒有出息！大寶是一天一天的長成了，趙大媽一天老了！沒有人要，她一嫁了，趙大媽苦芳勞了，大寶兒跟着來了，她迎來了趙大媽的苦……，同時又害了她，看了趙大媽給她們的不住，久了她們已經俗了人情的……

出版界

醫藥評論六卷八期
醫藥評論月刊爲行政院秘書長褚民誼博士主持，發行迄今已歷六載，爲國內唯一宣傳醫藥衛生、月旦醫藥兩界之出版物，內容充實，材料新穎，揭發醫藥界秘事、論談、公諸社會，年來竭力整頓，務在每月十五日準期出版，從未愆期，故訂戶已增至萬餘份，遍如新疆、甯夏等省民衆、及各圖書館均郵遞訂閱，現六卷八期業於日昨出版，價目極廉，仍照郵費每年大洋一元，在上海辣斐德路亞爾培路口、中法國立工學院內、上海醫藥評論社發行云、

千秋二卷六期
上海卡德路一五三弄四號千秋出版社所發行之千秋半月刊、已於今日出版、內容豐富、並有插圖多幀、文字有訓之希特勒、樂達之反「淨觀」、周華國之戲眼鏡、林祝敔之夏日隨筆、丘東平之路、什雪淵之女教員、錢春濃之六月的送寒者及釋君沈霽時蒲風等之作品、每冊定價全年二元、郵票十足通用、並贈將芷芬女士所繪扇面一頁、可加上欵、不取分文云、

社會週報語文專號
李熾生主編之社會週報、社會出版社出版、本期(第一卷第十九期)爲語文專號、已於今日出版、其內容有天狼之「大衆語問題的展望」、左君之「爲改革語文進一備忘錄」、金滿成之「語言文字的水準」、王力之「名詞的把戲」、一容之「照妖鏡下的大衆語運動」等作品、各抒己見、頗值一讀、此外尙有「現中國的語文問題」、及「國民語文的構成」二文、爲該報編者提倡「國民語文」之具體研究、留心中國語文改革運動者、尤不可不讀、又該報出版迄今雖祗五閱月、但因該報同人之不斷的努力、故頗獲全國讀者所贊許、茲更爲讀者獲益計、將於下期起、大加改革、除原有部份外、並增闢「七月談」「文學講座」「國際談片」「文藝隨筆」「革命嘉話」「法律顧問」等、並已特約諸名家擔任撰述、內容當愈爲充實、該報逢星期五出版、另售每冊三分、全年訂閱一元五角、各埠書局均有代售云、

職業生活一期九號
職業生活社出版之職業生活半月刊、內容向極豐富、一期五號業於本月十日問世、關於職業通訊、有碧如女士所作之紗廠女工生活的寫實、殷桐佳作云、

新兒童月刊出版
新兒童月刊創刊號業於本月十六日出版、內容有兒童文藝、小品文、故事畫多篇、內容豐富、可爲現在兒童們唯一的文藝讀物、現正徵求定戶、優待九折、總代售處現代書局、

乒乓第一期出版
本埠華龍路祠家弄十一號乒乓旬刊社發行之乒乓旬刊、內容專載關於乒乓運動之一切消息與硏究之文字、第二期業於昨日(十六)出版、內容與印刷較前更加充實精采、封面現改用鋼版紙、並有難得照片多幅、益形

健美月刊二期出版
健美月刊自問世以來、備受一般愛好藝術者之歡迎、其第二期業已出版、內容較第一期尤爲豐富、除攝影藝術外、尙有海外名畫多幅、頗爲名貴、閱該社爲優待定戶起見、自本日起凡往定閱該刊全年者、只收大洋二元、另售每冊三角云、欲知國內外乒乓情形者、實不可不讀也、該刊定價零售五分、全年一元二角、發行處上海該社、代售處本埠各報販、外埠各特約機關、

(市)(聲)

老九和空前創舉
南京路望平街口、老九和綢緞局、素以服務社會、薄利推銷爲宗旨、年來營業發達、突飛猛晉、堪稱執滬上綢緞業之牛耳、最近、該局有聯合贈品公司之首創、於八月十六日起至三十一日止、先備巨量惠贈之贈品、並特採辦大宗、於同期內附送顧客贈品券、恐來賓擁擠、特設兌換處、在七百餘種之多贈品中、任客隨意選擇、可見該局之惠顧客戶、於此、各界添製秋衣者、不可多得、該局特搜羅時令貨品、十分豐富、而售價則極低廉云、

大華公司將開幕
本埠法租界菜市路康悌路口安納里大華製造公司、係潘商界鉅子漢丞徐克明朱新職傅懷琛趙桐生諸君發起、聘有工程師專家、專事、生產日用品、以供社會需要、出品精良、定價低廉、現該公司定本月二十日開幕、除柬邀各界外、並歡迎來賓參觀、

保克靈臭蟲藥水
本埠法租界外灘六十八號大樂企業商行、自經理德國字保化學工業廠新發明之保克靈強力立斃臭蟲藥以來、業務非常發達、其原因由於該藥料之功效偉大、斬草除根、更兼用法便利、售價低廉、故各界之有臭蟲患者、爭相購用、供不應求、現該行爲便利大衆購買起見、除已委託永安先施及各大藥房經售外、本埠各大烟紙店亦均有出售云、

永安銀公司招考
近年來社會不景氣、人浮於事、謀一職業、難乎其難、此次永安銀公司招收練習生、待遇優厚、據該公司人談招考情形如下、報名期內、審查資格准予應考者達六百人、內畢業高中大學者居多、初以取額無幾、即擬錄取而止、詎因對外信用不得不依限結束、不料竟若是之盛、可見社會需要職業之殷切、本公司集中資力人才、專門服務、故對此次考驗、極其慎重、成君公極爲鄭重、另組委員會、一秉大公、絕無徇情之處、並擬就錄取中儲備人才、實事求是、凡職務、敗衍宣傳之陋習、雖限於名額、不免滄海遺珠、但備取及格仍有存記錄用機會、現定十九日在德會齊行考試、上午數學英文、下午國文筭術、同時照驗新方法編制次、

庚源號瑞士鋼皮
鋼皮爲織綢機上之必需品、造貨優劣、與綢匹有莫大關係、故綢廠須精選辦、茲聞本埠天津路一五二號庚源號、其理財之源盛、第一二批已經運到瑞士庚源號、茲悉州各綢廠均採用、由蘇杭湖無錫及本埠各名廠、咸認爲最優良之鋼皮、且價格公道、故樂用者極衆、形式美觀、信譽卓著、華蔡純康美成等振業花各大名廠、各大綢莊皆向其定貨、現第三批續到、欲購者請速往天津路庚源號接洽、電話九二四一五、

清平集招待各界
海上著名之清平集、自開創迄今、已歷二十餘年、中間雖因一二八之役、暫予停頓、然不久又告恢復、繼續營業、具爲社會名流所樂道、該集於昨日下午邀各界聯歡、及特別請銀行界諸人士、由南路泉路至吳淞、碼頭乘輪遊覽、遠景全部、各種名點及湯菜、鮮桔汁、汽水等、賓主盡歡、暢飲之餘、極口讚揚云、

中法藥房聯合贈品
最近上海新創設之聯合贈品公司、辦法完善、大衆有益、中法藥房亦已加入、如顧客持往此種聯合贈品券者、可持往該藥房總店、(北泥城橋)及三馬路靜安寺路愚園路華德路十六舖等各支店、掉換雙獅牌牛肉汁、麥精魚肝油以及潤腸劑等精美出品、共二十八種、兒童手續便利、貨品由客自揀、幸勿交臂失之、

中興貿易公司新猷
粵商陳氏昆仲、深慨乎吾國年來入超之鉅、特組織中興貿易公司於靶子路四二五號、其主旨在徵集精美國產品、盡量運銷於海外、以星架坡爲南洋最大商埠、復派員常駐該埠、並將少數樣品寄發、成效卓越、從事推銷、故以來、分批從事、大規模之徵集、辦理、搜羅樣品、規陳氏昆仲更擬南洋各廠商、擇地展覽、裝運至南洋各埠、必要時或增派幹員、前往擇劃、以爲國貨在海外殺出一條生路、國內廠商如有意將貨品推銷海外者、可將貨樣、價格寄交該公司、

氣象報告
徐家匯天文台昨日下午四時三十分氣象預告云、山東四周、天曇、有霧、或驟雨、吹東北風轉東南風、長江中游、天晴而熱、此間一帶吹東南風、東海之上有西北風轉東北風轉東風、一、東北風轉東風頗勁、向西北、島北之颶風、顯向西北爪哇、婀約在北緯念度、東經一百二十度之一百念英里內、昨日進四十度、午刻颶風中心地位、同日溫度最高九十五度、最低七十六度、又去年最高九十一度又九、最低七十二度又九、

卯令牌香煙
傑出名煙　祝君早安
一日之計在乎晨　須要振作新精神

贈品優厚　機會特多
本公司最新出品卯令牌香煙質料高超製造精究煙味和醇入喉甘涼堪稱香烟界後起之秀定價極爲公道並爲優待吸戶起見匣內附贈品券券數極多可換下列各種實用物品
金鍋券　金戒券　烟咀券　皮夾券
本烟券　線襪券　毛巾券　画片券
肥皂券　火柴券
凡積存卯令牌香煙火柴券
如不掉火柴者可以改掉下列各贈品
肆張　換上等香皂壹塊
柒張　換本牌香烟壹包
捌張　換熱水杯壹只
拾張　換美女畫片壹張
拾伍張　換西湖毛巾壹條
伍拾張　換真銀電木煙咀壹支
壹百念張　換精美皮夾壹只
各烟紙店均有出售
發行所塘山路安南考克路口
中和烟公司出品

注意 煙枝上新鋼印
公司牌香煙
改換新式鋼印　同時改良製造
贈品精美實用　售價並不提高

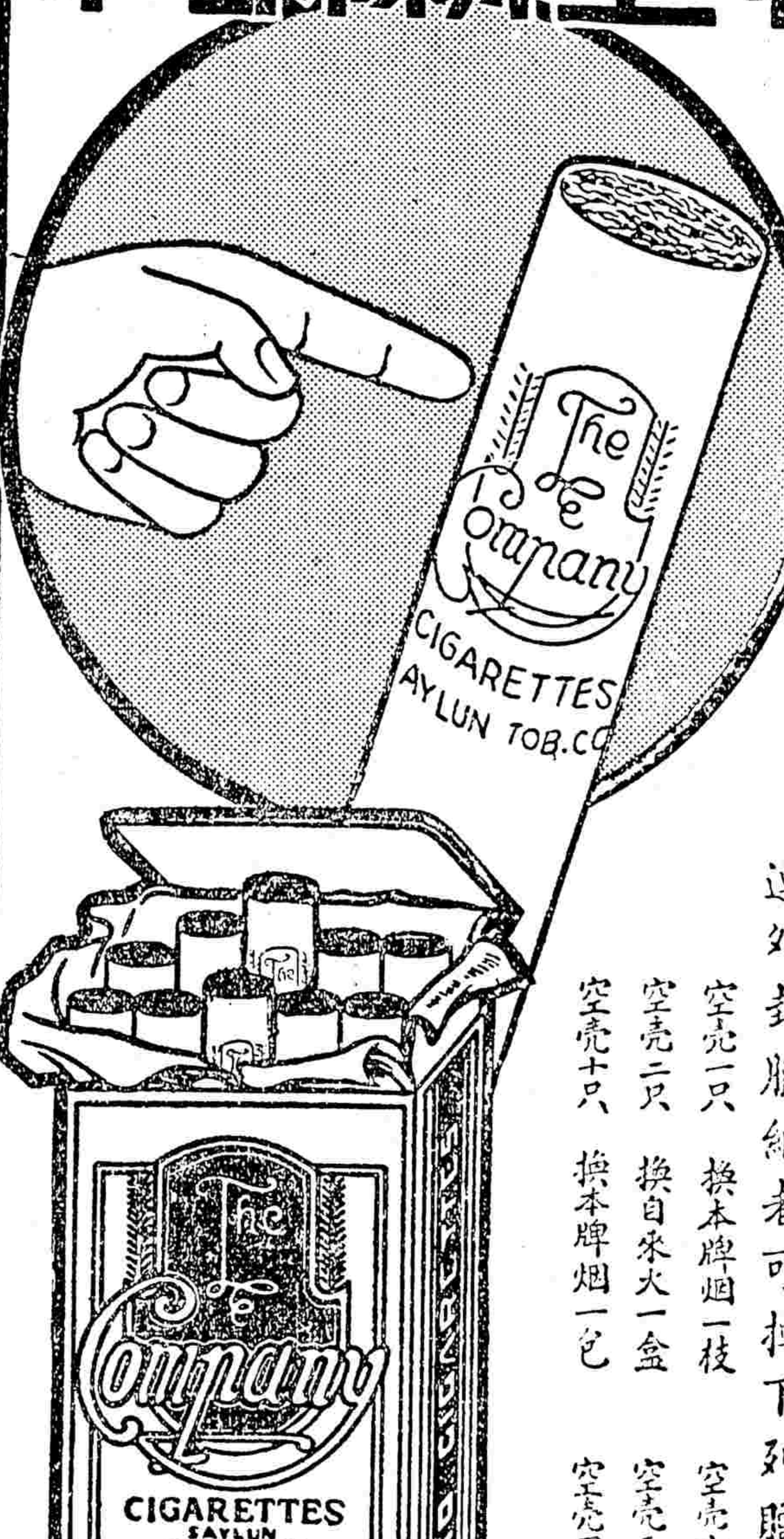

凡積存公司牌香烟新潔空殼污損無效
連外封臘紙者可掉下列贈品
空殼一只　換本牌烟一枝
空殼二只　換自來火一盒
空殼十只　換本牌烟一包
空殼十五只　換固本皂一塊
空殼三十只　換大毛巾一條
空殼四十只　換大電木碗一只
各煙紙店均有掉換
中國瑞倫烟公司出品
地址開封路五十三號

分類廣告

醫藥

現代科學美容醫院

專治面部一切不美諸症

院所南京路女子銀行二樓 電話九一三〇九 時間下午二時至六時◎本院福煦路晉福路口達希五號 電話九二八一〇 時間上午十時至十二時

教育

金氏提琴學社招生

本社招收初級速成班三班 單人教授 不分性別 凡年在十二歲以上二十五歲以下者 均可來社報名 社址在慕爾鳴路（愛文義路口）一九〇一號 電話三一九二六 成績優良 函索章程即寄 社長金律聲啓

遺失

當國能遺失圖章聲明作廢

啓者鄙人原有象牙方形圖章一枚 上鐫當國能字樣 於前日不慎遺失 嗣後倘有人持此章作用 一律無效 特此聲明

名頂

吉屋廉價招頂

今有三層洋房一宅 內部裝修精雅 傢具俱備 電話 自來水 熱水 有天棚 有意者請駕臨福煦路福煦坊十六號接洽可也

務實商業補習夜校

上海市教育局立案 本校業經教育局視學嘉許 設備完全 成績卓著 創辦已歷十六年 學生三百數十人 教員多大學學士 新生報名今日起 附設日夜打字科 校址成都路福佑路77號 詳章函索即寄 校長范仁才

▲注意▼務實商業夜校定於本月十八日開學▲

江蘇上海第一特區地方法院公告第一〇七四號

爲公告事 據富凱爾具狀聲請發給執管遺產證書略稱 已故德人卡爾伊思孟Carl Ismer及其妻馬茄斯氏Margaret Ismer所遺財產（財產清單列後）之人承繼 故已由駐滬德國領事館函請德國管轄遺產法院調查其遺族以確定其合法繼承人 惟此項手續殊費時日 故委任聲請人爲其遺產管理人 對於後列遺產得權爲處理等情 前來據此合行登報公告 週知如有對於此項聲請持異議者 限自登報之日起至停止登報後二十日內來院聲明 若逾期無人聲明異議 即行准予發給執管遺產證書 特此公告

中華民國二十三年七月二十六日

卡爾伊思孟遺產清單（已經查明者）INVENTORY OF CARL ISMER'S ESTATE

（一）倍士發南橡皮公司股份一百五十股每股票面價值銀一兩共計銀一百五十兩正 150 Shares @Tl.-Batu Anam (Johore) Rubber Est. Ltd. for Tls. 150.-（二）格拉卡橡樹橡皮公司股份三百股每股票面價值英金一金鎊共計三百金鎊 300 shares @ £1.-/-Gula Kalumpong Rubber Est. Ltd. for £. 300.-/-（三）西南王橡皮公司優先股份一百股每股票面價值銀一百兩共計銀一百兩 100 Pref. share @ $1.-Senawang Rubber Est. Co. (1921) Ltd. for Tls. 100.-（四）公和祥洋行股份六百股每股票面價值銀一百兩共計銀六萬兩 600 share @ $100.- Shanghai & Hongkew Wharf Co. Ltd. for Tls. 60,000.-（五）蘭得企業公司股份七十五股每股票面價值十共計七百五十 75 share @ fl.10.-Mij.tot Mijn- Bosch en Landbouw Exploitatie in Langkat for fl. 750（六）上海自來火公司股份二十六股每股票面價值五十兩共計銀一千三百兩 26 share @ $50.- Shanghai Gas Co., Ltd. Tls.1,300.-（七）上海工部局一九二四年六厘公債券十張每張票面價值銀一千兩共計銀一萬兩 10 Deb @ $1000.- Shanghai Municipal Council 6% 1924 for Tls 10,000.-（八）上海工部局一九二六年六厘公債券一張每張票面價值銀五千兩共計銀五千兩 1 Deb @ $5,000.- Shanghai Municipal Council 6% 1926 for Tls. 5,000.-（九）上海自來水公司一九三二年六厘公債券十張每張票面價值銀一千兩共計銀一萬兩 10 Deb. @ $1,000.- Shanghai Waterworks Co., Ltd. 6% 1932 for Tls. 10,000.-（十）西南王橡皮公司股份三百股每股票面價值銀十兩共計銀三千兩 300 shares @ $10.- Senawang Rubber Est. Co. (1921) Ltd. for Tls 3,000.- 以上各種股票債券等現均由荷蘭銀行保管（十一）荷蘭銀行活期存款洋一千四百零三元二角九分（結至本年五月［illegible］）Current Deposit in the Nederlandsche Handel Maatschappij, N. V. $1403.29

卡爾伊思孟夫人（即馬茄力斯伊思孟）遺產清單（已經查明者）Inventory of Mrs. Carl Ismer's (Margaret) Estate

（一）中國營業公司債券第四八二二至四八四一號又第四八四二至四八六一號一張每張票面價值銀二千兩共計銀四千兩 China Realty Co. Debenture Nos. 4822-4841 4842-4861 @ Tls. 2,000.- Total Tls. 4,000.-（二）上海電力公司股票T〇五四五七號者一張共五十股每股一兩共計銀五千兩 上海電力公司股票T〇二七三八號者一張共十股每股一百兩共計銀一萬兩 上海電力公司股票T一五九五號者一張共一百股每股一百兩共計銀一萬兩 上海電力公司股票T〇三〇二一號者一張共三十五股每股一百兩共計銀三千五百兩 上海電力公司股票T五四五七號者一張共五十股每股一百兩以上股票六張共計票面價值銀三萬兩 Shanghai Power Co., Share Nos. T 5457 50 shares @ Tls. 100.- Total Tls. 5,000.- Shares Nos. T 1595 100 shares -do- Total Tls. 10,000.- Shares Nos. To 2739 10 shares -do- Total Tls. 1,000.- Share Nos. To 2738 5 shares -do- Total Tls. 500.- Share Nos. T 1250 100 shares -do- Total Tls. 10,000.- Share Nos. To 3021 35 shares -do- Total Tls. 3,500.= Tls. 30,000.-（三）上海電話公司股票S三一三號者一張計六股每股五十兩共計銀三百兩 上海電話公司股票BR七五四號者一張計五百股每股十元共計洋五千元 Shanghai Telephone Company Share No. S/313 6 shares @ Tls. 50 Total Tls. 300.- Share No. BR754 Series B 500 shares $ 5,000.-（四）上海沙利文公司股票B一三二七號一張計一百股每股十元共計洋一千元 Bakerite Share No. 1327B 100 common B @ Sh. $10.- Total $1,000.-（五）上海美豐銀行股票第一四四三號一張計一百二十股每股二十元共計洋二千四百元 American Oriental Banking Corp. Share No. 1443 120 common B @ Sh. $20.- Total $ 2,400.-（六）普益地產公司股票一六五五號一張計一百二十股每股五十元共計洋六千元 Asia Realty Co. Share No. 1655B 120 shares @ Sh. $20.- Total $2,400.-（七）公和祥洋行股票六十六股每股買進時洋二百零九元七角九分共計洋一萬三千八百四十六元一角七分（此股票現由美豐銀行保管）Shanghai & Hongkew Wharf Co., Ltd. 66 ordinary shares Bought for $209.79 per share Total $13,846.14 (Now in the hands of the American Oriental Banking Corp.)（八）上海工部局一九二四年六厘公債券C〇二八三七號一張計銀五百兩 上海工部局一九二四年六厘公債券D一〇一二四號一張計銀三百兩 上海工部局一九二五年六厘公債券D一四八四七號一張計銀三百兩 上海工部局一九二六年六厘公債券D一二四三五至七號一張 上海工部局一九二六年六厘公債券D一八三五七至八號一張計銀二百兩以上公債券七張共計票面價值銀二千一百兩 Shanghai Municipal Council Debentures 6% Loan of 1924 No. C 02837 Total $500.- -do- No. D 10124 - 26 @ Tls. 100.- Total $300.- -do- No. D 12435 - 37 -do- Total $300.- 6% Loan of 1925 No. D 14847 - 48 -do- Total $200.- -do- No. D 16696 - 98 -do- Total $300.- 6% Loan of 1926 No. D 18357 - 58 -do- Total $200.- -do- No. 20753D - 40 -do- Total $300.= $2,100.-（九）上海普益地產公司債券F〇三〇一號一張計銀一千兩 上海普益地產公司債券F〇二二〇號一張計銀一千兩 上海普益地產公司債券F〇三二八號一張計銀一千兩 上海普益地產公司債券F〇四五四號一張計銀一千兩以上公債券五張共計票面價值九千兩 Asia Realty Company Debentures No. F 0220 Total Tls. 5,000.- No. F 0301 Total Tls. 1,000.- No. F 0328 Total Tls. 1,000.- No. F 0454 Total Tls. 1,000.= Tls. 9,000.-（十）上海商業儲蓄銀行活期存款洋八十九元七角六分（帳號第三三六一九號）Shanghai Commercial & Savings Bank Ltd. No. 33619 Current deposit Total Sh. $ 89.76（十一）美豐銀行活期存款洋三千〇一十二元八角七分（帳號第一四四九號）American Oriental Banking Corp. Current Deposit, account No. 1449 Total $3,012.87（十二）美豐銀行活期存款美金一百三十三元二角二分（帳號第一二八〇六九號）American Oriental Banking Corp. Current Deposit, Account No. 128069 Total Gold $133.22（十三）美豐銀行定期存款美金一千元（帳號一七〇七一五號應於一九三五年四月廿五日到期）American Oriental Banking Corp. Fixed Deposit, account No. 170715, due 25, April 1935 Total Gold $1000.

中央運動場

回力球

全場冷汽 風涼無比

地址 霞飛路亞爾培路口

每晚八時起賽

星期日午后加演日場

1 加拉地	2 爾魁地	3 依思高	4 拉飛爾	5 白羅地	6 爾加
1 亞爾培地	2 古巴龍	3 皮浪多	4 歐蘭加	5 普登巧	6 拉摩司

本場香檳每月二元 下月三號當衆開張 頭獎獨得 一萬五千

△代售處△

天主堂街一號中央運動場辦事處亞爾培路本場

止帶仙丹

白帶

著名靈藥

婦女無論赤白帶下久必腰酸腿軟 百病叢生 子宮虛冷 受孕難 此丹固元補血 能止帶 效驗如神 老幼咸宜 服之健體 多補 當日見效 萬試萬靈 假冒甚多 請認商標 每盒一元二角（五盒五元）雙料加倍（試服每盒五角）外埠函購寄費加一 郵票通用 上海貴州路寧波路口◎發行所 同仁醫藥所 總所 寶海路寧波路口 電話九五一〇六

電氣烹飪

付電費一分得熱力一分

100%

採用電灶以烹飪能得百分之熱力蓋無烟焰不致損失其力並無廢時耗財以候生火故所付電費若干便得電熱若干也

電氣烹飪是為經濟之烹飪

S.P.C.

上海電力公司

C.C.7

專治痔漏 祖傳 專科家 藥 十餘年
化痔神丸

是治痔的對症立效藥 是痔瘡患者苦海救主

本藥專治男女老幼內外痔漏不論久暫 ……每盒一元二角 總發行所 上海 同仁醫藥所

潘公弼先生編輯

時事新報社評集

（第一集）本年一月至三月份，全一冊。實售大洋八角，（寄費）一角二分五厘。

時事新報之評論，正氣磅礴，犀利絕倫，說人人所欲說，人人所不能說，人人所不敢說，洵爲民衆之喉舌，輿論之中堅。現潘公弼先生已將本年度一月至三月份之社評，輯爲專冊，歸本社出版。其中論及國內外之政治，經濟，外交問題等，凡欲窺此三月間時事新報社評之全豹者，宜人手一編。

上海時事新報 大晚報 申時電訊社 大陸報 合組 四社出版部 發行

外埠特約所（北平）北洋廣告公司（天津）北洋廣告公司（杭州）申報分館（常州）新聞報分館（南昌）發文書社（漢口）競美書局公司（南京）時事新報分館（開封）統一派報社（無錫）時事新報分館及各埠大書局均有分售

上海游藝員廣告

鴻舞臺 最新生活大提線戲 新新新生生生活活活電光玻璃珠子 改良新式 念六號小花園 八仙橋西首 馬路 新行春 電台 內 唱戲

白玉泉 打棚戲 三班合演 價五元 文明小戲 六十八號 彈詞 女子 出 唱 滑稽 寶 新 戲 蘇灘 珍珠 塔 四馬路 第一樓 茂 里

精神團 易方朔 法和界 八仙橋 八仙坊 第四十一號 百七號 洽 電話八一〇四八號 天一藥房 轉交

古派戲法 王德岩 古派戲法 十六元 外小八洲 時 飯 館 二元 封 四古派元 十一路七八 電話

錢鳳第 全體八元 特別女子唱 新化 裝蘇灘 十元 八角 飯館 大 四馬路 電話

女子蘇灘 趙佩英 法界八仙橋 山路 對 面 過 五 號

張治兒 新編 老萊子 仙橋法 界八仙坊 八號 電話

孫翠娥 榮芳 四明文戲 二元 八堂 會 價 大世界 四十 號

開口笑 歡喜笑 法界八仙坊一百十九號 特別口技 外加 雜 十六元

長春團 沈一鶴 大 魂

四明南詞 陳昌浩

化裝蘇灘 尹仲秋 三班 廿 元 五小時 三班 四 元 十 小時 六

高尚申曲 王筱新 八仙橋 電話 里

莫悟奇 魔術班 李夢幻 新橋北堍福昌里第廿四號 定明 承蒙相邀 不誤

女子獨腳戲 吳秀沈珍 秀琴

朱堯坤 書派宣卷 廣西路七號

二班合演 王任金 笑愛台 獨腳戲 文明戲 堂價三元 四小時 二元

江笑笑 英界重慶路

大提線戲 振舞臺

趙希希 孫龐 新編七國志 關智

改良蘇灘 華和笙 法租界八仙坊三號二十八號 電話八二六五〇

徐勝祥 大魔術 會

東方歌劇 丁婉娥

葉如玉 文心寶玉

女化申曲 施春軒

精神奇裝魔術 王效奇 電話八二三二九號

吳品如

儒雅申曲 筱文濱 電話八二六八五號

王彩芳 王美雲 王永昌

小娃娃 南市水神閣後趙家弄

張素蘭 女子蘇灘

平津雅韻 張蟆蛤 房子 王廉 迷人 蔣大頭

呂笑峯 唐飛 新編 玉堂春 登摩

化裝蘇灘 張美雲 沈雪芳 中曲

遷移通告 金翠玉 翠香

中西戲法 武術 王一飛

裴揚滿 華清 三百年

遷移 桂筱 聲明 蓀

凌飛歌舞魔術 金左山 電話九九四號 三九七號

遷移聲明 陸嘯梧 英界 東藏 對面 三元

女子化裝 蔣婉貞 蔣素貞 摩登歌舞

電話八四九五二號 施湘芸 女子化裝 施芸 改良 蘇灘

莊海寶 莊泉 月娥 莊 秀娥

朱國樑 張鳳雲 電話九四七五七

邱聘卿 翠花 拉大戲鼓

四明南詞 周耕餘

滑稽歌舞團 易美美 易採桃

遷移通告 平津 菊友 滑稽京戲社

四明南詞 朱寶興

天福團 四班 蘇灘 魔術 獨腳戲 五小時價三十八元 羣芳會

遷移通告 朱翔飛 何 雙呆 電話八二九四號

人傑社 四班合演

寧波南詞 何貴章

陸奇奇 陸希希

星期團 男女合演

由蘇回申 夏秀英 夏秀珍 姊妹 獨腳戲

笑亭管无靈 電話八三七六

四明南詞 周漁舫

本院冷氣不燥不濕絕無過與不及之弊

卡爾登影戲院

靜安寺路派克路口　電話三一九九九三號

今夜九時一刻起開演　座價：六角　一元　一元半（火速定座）

闡發東方藝術　宣揚中華國粹

世界魔術比賽冠軍張慧冲氏主幹

慧冲魔術團

戲法人人會變
各有巧妙不同
請看中國魔術
是否突生奇峯

尼氏當年賽敗
鄧脫如今望風
堪誇國粹高明
深幸同胞護擁

全體男女藝員四十餘人登台表演一九三四年新式奇魔術美妙歌舞

新的玩意　趣的表演　艷的服裝　美的場面

精彩百出，有意想不到之奇妙！

一年一度的好戲！

她子然一身，周旋於惡濁的環境中而不染

白蓓蘭史丹妃
榮譽傑作。熱烈悲哀艷情鉅片

李夫人

撼人心靈　賺人熱淚

大光明大戲院明日起開映

融光大戲院

虹口海甯路乍浦路西首　電話四四〇二二、三

今天映　三時　五時一刻　七時一刻　九時一刻　座價　三角　五角　八角　日夜一律

史本塞屈賽榮譽傑作

天魔

Sky Devils with Spencer Tracy

亦風流滑稽亦驚心動魄壓倒一切空戰鉅片

浙江大戲院

四馬路浙江路　電話九三八九七

●時間●　七時半　九時半　●價目●　大洋二角　四角

今天開映

羅克 與 盧別林

滑稽會串

先施樂園

門票買一送一

本園特聘歐美

半夜歌舞團

美麗舞星廿餘位表演各種新舞術

甜蜜的情曲　香艷的舞蹈
會陶醉你的心靈
健美的玉體　細膩的表演
能激動你的情趣

時間 ●●● 頭場七時半至九時止
下午　二場十時至十一時半

本園爲優待遊客起見特於今日起半夜歌舞團每位入場券小洋四角連門券在內不另收費

大上海大戲院

西藏路南京路北　電話九三三二二

今天日夜開映（日戲）三時　五時半（夜戲）九時一刻

吉士馬立斯恐怖的偵探佳片

刀光血影

Chester Morris in「Tomorrow At Seven」

神祕偉大的殺人藝術！有時有刻，無聲無色！

離奇緊張　交綜複雜　似入迷宮　如陷疑陣

南京大戲院

愛多亞路五二三　電話八四一一一

今日最後一天開映　日戲　二時半　五時半（夜戲）九時一刻

蘿絲蔡德頓不朽偉構

孽海遺恨

Ruth Chatterton in「Frisco Jenny」

苦爭戀愛自由！　痛領生活鞭策！

上海各大學劇聯

第一次公演節目

茂娜凡娜　梅特林克著　徐蔚南譯

可憐的裴迦　亞穆柏著　曹靖華譯

自救　張道藩著

約翰曼莉　安烈得利葉著　朱端鈞譯

時間○二十三年八月十六十七日下午八時起
地點○上海北京路貴州路湖社
票價○三元一元兩種學生優待半價
代售處○四馬路現代書局　本市各大學
南京路中國國貨公司

新式科學冷氣滿院涼爽如春渾忘炎暑已臨

金城大戲院

北京路貴州路口　電話九五九〇〇號

今天日夜開映（日戲）二時半　五時半（夜戲）九時一刻

奉院玉陳燕黎莉談照
贈玲，燕，莉，瑛片

今購樓樓券贈玉燕黎，照任幀一（不
天本上下者院，燕莉談片擇。贈送
凡院戲或，玲陳，瑛莉，一　券）

今天第六十五天開映

換片在即　欲觀從速

漁光曲

聯華本年度榮譽出品

永安天韻樓

影戲場日夜開映

世界偉大有聲巨片　月明公司尚武名片

天綱恢恢四集女鏢師

大京班

初次起演　新排好戲

本六　紂王寵妲姬

新柳社　日戲　愛晚亭　夜戲　壓迫

鳳儀班　全體藝員日夜登台

新天河配

北京大戲院

北京路貴州路口　電話九四一一〇

祇有今明二天　日戲　二時半　五時半　夜戲　九時一刻

露絲蔡德頓女士主演

女性

是浮沉情海的美人魚　是壓倒鬚眉的奇女子

價目　大洋三角　五角　七角　日夜一律

新世界 源記

門票每位小洋二角　買一送一

硤石王店燈彩大會　公開展覽　看資分文不取　祇有三天了幸勿錯過機會

星期三六日　大放安徽燄火

新華劇場（日戲）搖錢樹　上天台　打花鼓　四杰村（夜戲）新天河配

楊菊笙　鮑士英　張聽鰲

九一八話劇社（日）碧玉簪（夜）全部秦雪梅

張愛琴　徐紉秋　張天嘯　胡君安　張利聲

本院冷氣設備特聘專家管理冷爽舒適

國泰大戲院

霞飛路邁而西愛路　電話七三七五五七號

今天開映（日）三時　五時半（夜）九時一刻

衛國守士惟力是視

留心第二次世界大戰者不可不看

歐史最大最劇最酷一戰中最偉最烈的慘役

凡爾登血戰

"VERDUN"

全部寫實，緊張激刺，壓倒一切戰事鉅片

伏屍遍野血流成渠

最新式的冷氣設備清風習習涼爽無比

大光明大戲院

靜安寺路跑馬廳畔　電話三二二二三號

今天開映（日）二時半　五時半（夜）九時一刻

新夫婦各有難言之隱

淌來嬌妻　現成丈夫　將計就計　馬馬虎虎

賈克哈萊傑作

曼麗鮑倫・尼爾漢彌登等合演

礙恧夫妻

「Here Comes The Groom」with Jack Haley

只顧名義，不務實際工作，男的怕吃官司，女的要死而子！

詼諧浪漫出乎理想外